

Mein Petershausen

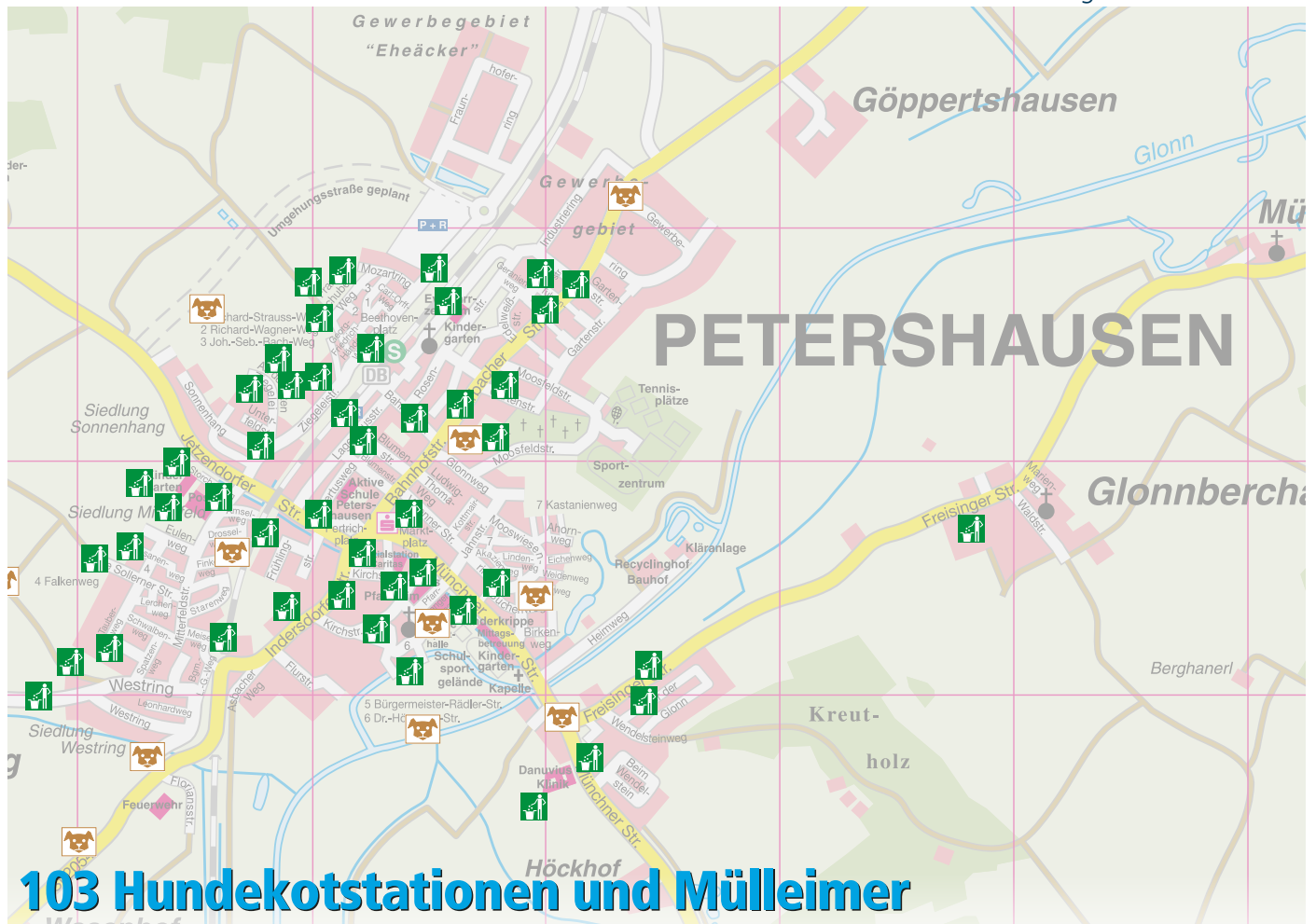

BÜRGERJOURNAL

21. Ausgabe Mai/Juni 2021



103 Hundekotstationen und Mülleimer für unsere saubere Gemeindeflur

– Seite 16-17

Endlich zurück!

– Seite 26



Ramadama im Waldkindergarten

– Seite 34



Nutzung und Pflege unseres Flur- und Waldwegenetzes

– Seite 10



Rathaus

Bgm.-Rädler-Straße 3, 85238 Petershausen

Telefon 0 81 37 / 5 34-0

Telefax 0 81 37 / 5 34-25

E-Mail info@petershausen.de

Internet www.petershausen.de

www.meinpetershausen.de

Öffnungszeiten:

Mo. – Fr. 08:00 – 12:00 Uhr

Do. 14:00 – 18:00 Uhr



Wir sind für Sie da

Bürgermeister

Marcel Fath 5 34-18
buergermeister@petershausen.de

Vorzimmer/Öffentlichkeitsarbeit

Frau Führer 5 34-17

Geschäftsleitung

Herr Stadelmann 5 34-24

Allgemeine Verwaltung

Leitung

Herr Dinauer 5 34-19

Bürgerbüro

Frau Scholtyssek
Herr Havermann
Frau Rothenhöfer
Frau Huber 5 34-0

Ordnungsamt/Friedhof

Frau Liebhart 5 34-14

Rentenberatung/Soziales

Frau Zull 5 34-15

Bauverwaltung

Hochbau

Leitung: Herr Schleicher 5 34-11
Herr Wagner 5 34-13
Herr Günther 5 34-32

Tiefbau/Liegenschaften

Leitung: Frau Schütz-Finkenzeller 5 34-12
Frau Goldbrunner 5 34-30
Frau Hackl 5 34-37

Bauhof

Leitung: Herr Schaipp 21 05

Kämmerei

Leitung

Herr Stadelmann 5 34-24

Steuern/Gebühren

Frau Pfeil 5 34-22

Kasse

Frau Geitel 5 34-36
Frau Scherzl 5 34-23
Frau Vachal (BayKiBiG) 5 34-38

Versicherung/Feuerwehr

Frau Salvamoser 5 34-33

Personalamt

Frau Schmitt 5 34-16

Eigenbetrieb der Gemeinde

Leitung

Herr Wiringer 5 34-27

Sachbearbeitung

Frau Goldbrunner 5 34-30
Frau Liebhart 5 34-14

Wassermeister

Herr Friedl 01 71 / 4 72 94 31

Kläranlage

53 92 60
Abwassermeister Herr Resner
Mitarbeiter Herr Tauber

Wasser, Abwasser

Notrufnummer 0 81 37 / 5 34-99

(außerhalb der regulären Betriebszeiten sowie an Samstagen, Sonn- und Feiertagen)

Energie

Energierreferenten

Herr Dr. Nold 30 41 90

Herr Heisler 0 15 78 / 2 48 92 58

Bücherei

Bahnhofstraße 2

Telefon 80 94 85

Öffnungszeiten:

Dienstag: 11:00 – 12:00 Uhr
(nicht in den Schulferien)

15:00 – 19:00 Uhr
Donnerstag: 11:00 – 12:00 Uhr
(nicht in den Schulferien)

14:00 – 18:00 Uhr

Freitag: 15:00 – 17:00 Uhr
(nicht in den Schulferien)

Recyclinghof (Landkreis Dachau)

Heimweg

Öffnungszeiten:

Dienstag – Freitag 15:00 – 18:00 Uhr

Samstag 09:00 – 14:00 Uhr

Müllentsorgung (Landratsamt Dachau)

Telefon 0 81 31 / 74-0

Weitere Rufnummern

Mosaik-Kindergarten

Petershausen 9 97 94 36

Grundschule 91 64

Behindertenbeauftragter

Herr Dr. Werner

Lotsin im Hilfenetz für Senioren

Frau Stang 60 80 82

Jugendbeauftragte

Frau Strauß 01 75 / 3 21 61 43

Herr Seemüller



...verlässlich
preiswert!

- Tanken rund um die Uhr mit EC-Karte und Geldschein
- **SOFTECS** – Waschstraße mit **Lacktieferreinigung für strahlenden Glanz**
- Waschplätze • Backwaren Shop Getränke • Flaschengas und LPG-Autogas
- **NEU!** AdBlue-Säule für PKW

FREIE BFT TANKSTELLE KLOIBER GMBH • GEWERBERING 28 • 85238 PETERSHAUSEN • 08137-9314120 • WWW.BFT-KLOIBER.DE

Liebe Mitbürgerinnen, liebe Mitbürger,

selten habe ich mich so sehr auf einen Sommerbeginn gefreut wie dieses Jahr. Endlich wieder mit Familie und Freunden gemeinsam im Biergarten sitzen und mich mit interessanten Mitmenschen über Dies und Das ausgiebig unterhalten. Nur das Wetter will noch nicht ganz so mitspielen. Auf der anderen Seite sind die regelmäßigen Regenfälle in unserer Gegend für unsere Natur sichtbar belebend. Eine zugebatzte Windschutzscheibe ist ein sichtbares Zeichen dafür, dass sich auch unseren Insektenpopulationen offenbar wieder ein bisschen erholen. Für mich ist das auch ein Hinweis, dass kluge Maßnahmen zu Natur- und Klimaschutz positiv wirken. Wir sind gut beraten weiter sprichwörtlich jeden unserer menschlichen Fußabdrücke in der Natur mit Bedacht zu wählen. Bleiben Sie bitte beim Radfahren und Spaziergehen auf den Wegen und schonen Sie so im Alltag bitte unsere Pflanzen und Tierwelt. Im gemeindlichen Handeln für Klima- und Umweltschutz hat sich unser Gemeinderat einmütig für den Aufstellungsbeschluss einer großen Freiflächenphotovoltaik zwischen Ziegelberg und Lindach ausgesprochen. Betroffenen Anwohnern in Ziegelberg habe ich im persönlichen Gespräch einen offenen und fairen Umgang mit ihren Anliegen im Ende Juli beginnenden Beteiligungsverfahren zugesagt.

Sehr viel Arbeit für alle Beteiligten bedeutet augenblicklich die Integration der Kinderkrippe als gemeindlicher Betrieb. Sowohl für die neuen Kolleg:innen als auch die Kinder und Eltern wollen wir einen möglichst reibungslosen Übergang gewährleisten. Wie groß die Herausforderungen in diesem Bereich sind, kann täglich auch in der Presse nachgelesen werden. An allen Ecken und Enden steigen die Kosten für die Gemeinden erheblich und der Wettbewerb um neue Kolleg:innen ist hart. Auch wir suchen weiterhin Erzieherinnen und Kinderpflegerinnen. Vor diesem Hintergrund müssen leider auch in unserer Gemeinde von den Trägern die Betreuungsgebühren für die Eltern angehoben werden. Durch die konsequenten Weichenstellungen in unserer Gemeinde sind wir jedoch nun schon seit mehreren Jahren in der Lage jedem Kind einen Betreuungsplatz anbieten zu können. Mit dem zumindest zeitlich im Plan befindlichen Neubau des Kinderhauses am neuen Edeka wollen wir diese Familien freundlichen Angebote auch in den nächsten Jahren sicherstellen.

Unsere Grundschule ist inzwischen nun auch für den Regelunterricht digital sehr gut ausgestattet. Für alle Klassen, Lehrer und Schüler sind im letzten Jahr neue Endgeräte beschafft und ein komplett neues WLAN im gesamten Schul-



gebäude installiert worden. Jedes Kind hat nun bei Bedarf auch Zugriff auf die digitale Schulwelt. Der Heim- und Wechselunterricht in den letzten Monaten hat auch deshalb vergleichbar zuverlässig und gut funktioniert. Ein ganz herzliches Dankeschön möchte ich unseren Lehrer:innen wie auch unserer Schulleitung aussprechen, die sich so konsequent und nachhaltig auch für die digitale Bildung unserer Kinder einsetzen. Mit der in den nächsten 3 Jahren anstehenden Sanierung der alten Schulteile werden wir dann auch in jedem Klassenzimmer ein gleichartiges Medienangebot wie im Neubau sicherstellen.

Nur mit einem lebendigen Ehrenamt kann das Sport- und Kulturangebot in unserer Gemeinde nachhaltig funktionieren. Alle jungen Mitbürger:innen wollen wir deshalb am Samstag 10. Juli (siehe Seite 9) zu einem Jugendaktionstag auf dem Gelände des SV Petershausen einladen. Am Abend können unsere Kinder und Jugendlichen in einer Jungbürgerversammlung ihre Anliegen und Ideen für unsere Gemeinde in bester demokratischer Weise diskutieren und Empfehlungen an unsere Gemeindeverwaltung und unseren Gemeinderat richten.



www.elektro-kollmair.de

Christian Kollmair

Dachauer Straße 35
85238 Petershausen

Tel. 081 37/997 59 88
Mobil 01 76/23 35 03 91
info@elektro-kollmair.de

Zur Verstärkung unseres jungen Teams suchen wir ab sofort,
Elektroniker für Energie- und Gebäudetechnik (m/w/d)
mit abgeschlossener Berufsausbildung

Senden Sie uns Ihre schriftliche Bewerbung per E-Mail an info@elektro-kollmair.de oder lassen Sie uns Ihre Unterlagen auf dem Postweg zukommen.

Gerne geben wir Ihnen in dieser Sache auch vorab telefonisch unter 01 76 / 23 35 03 91 Auskunft.



► Fortsetzung von Seite 3

Mit den wieder zurückgewonnen Freiheiten wollen wir damit auch das Ehrenamt in unseren Vereinen und Institutionen fördern. Am konkreten Programm wird schon gearbeitet und so früh uns möglich kommuniziert. Sehr freue ich mich, wenn sich Kinder und Jugendliche unserer Gemeinde schon an der Organisation des Jugendaktionstages beteiligen möchten. Bitte bei Interesse beim Team des JUZ melden.

Für Montag den 19. Juli ab 19:30 Uhr möchte ich Sie als Mitbürgerinnen und Mitbürger herzlich zu einer Bürgerversammlung in der Stockschützenhalle des SV Petershausen einladen (siehe Seite 14). Letztes Jahr haben wir diese leider kurzfristig absagen müssen. Auch wenn der Gesetzgeber für dieses Jahr die Pflicht einer Bürgerversammlung ausgesetzt hat möchte ich dennoch unbedingt über die Entwicklungen der letzten und anstehenden 12 Monate berichten und mit Ihnen diskutieren.

Bitte senden Sie mir zur Vorbereitung Ihre Anliegen, Themen und Fragen an info@petershausen.de. Ab 2022 hoffe ich die Bürgerversammlungen mit gutem Gewissen dann wieder auch in den Ortsteilen Asbach, Obermarbach und Kollbach abhalten zu dürfen.

Sehr freue ich mich auf viele Begegnungen und Gespräche mit Ihnen in unserer Außengastronomie sowie bei den nun wiederbeginnenden Vereins- und Kulturveranstaltungen. Das haben wir uns alle mit viel Disziplin und Fürsorge für unsere Nächsten wohl verdient. Bleiben Sie bitte weiter gesund und wohlgemut.

Herzliche Grüße

Marcel Fath
1. Bürgermeister

Nächste Sitzungstermine des Gemeinderates und des Bau- und Umweltausschusses der Gemeinde Petershausen

Donnerstag, 24.06.2021 Gemeinderatssitzung

Donnerstag, 22.07.2021 Gemeinderatssitzung

Donnerstag, 29.07.2021 Bau- und Umweltausschusssitzung

Die Sitzungen beginnen in der Regel um 19.00 Uhr.

Vor den monatlichen Gemeinderatssitzungen ist jeweils von 19.00 bis 19.15 Uhr eine Bürgerfrageviertelstunde.

Sofern sich Änderungen an den vorgenannten Sitzungstagen bzw. der Uhrzeit oder dem Sitzungsort ergeben, dürfen wir Sie bitten, diese der Tageszeitung oder dem Internet-Auftritt der Gemeinde Petershausen (www.petershausen.de) bzw. den Aushängen in den gemeindlichen Schaukästen zu entnehmen.

Erscheinungstermin für das nächste Bürgerjournal „Mein Petershausen“

Die Juli/August Ausgabe 2021 erscheint in der KW 35/36. Redaktionsschluss für Vereinsnachrichten bzw. Berichte von Organisationen und Einrichtungen der Gemeinde ist am Montag, den 09.08.2021.

Bitte senden Sie Ihre Beiträge rechtzeitig an info@petershausen.de. Eine Anleitung zu den Textbeiträgen finden Sie unter www.petershausen.de/rathaus/buergerjournal-mein-petershausen.

Bei Fragen wenden Sie sich bitte in der Gemeindeverwaltung an Frau Führer (0 81 37 / 5 34-17).



Wollen Sie in der nächsten Ausgabe mit Ihrer Anzeige dabei sein?

Dann rufen Sie uns an:
Telefon 0 81 61 / 7 87 14 22
oder per E-Mail: info@reba-verlag.de

Büro:

NSP Logistik & Service GmbH
Bahnhofstraße 21 b
85238 Petershausen
Telefon 0 81 37 / 6 32 81 87
E-Mail: info@nsp-logistik.de
www.nsp-logistik.de



Niederlassung:

NSP Logistik & Service GmbH
Hürderstraße 4
85551 Heimstetten
Telefon 0 89 / 43 57 79 51
Telefax 0 89 / 43 57 98 61

Ihr kompetenter Partner für Lagerung, Logistik, Fulfillment und Outsourcing.

Neuerungen für ÖPNV, P+R Nutzer und E-Auto am Bahnhof Petershausen

Die bereits 2015 in Aussicht gestellten Fahrgastinformationsanzeiger am Bahnsteigs Zugang Bahnhofgebäude wie am Zugang vom P+R Parkplatz West sind nun in Betrieb. Hier möchte ich im Namen unser Bahnnutzer beim Team der Bayerische Eisenbahngesellschaft mbH, beim Fahrgastverband Pro Bahn e.V., unserem Bahnhofspaten Josef Mittl und den engagierten Mitbürgern der Mobilitätswerkstatt für die großartige Unterstützung und gute Zusammenarbeit bedanken.

An den P+R Plätzen kann ab sofort komfortabel der App PARKNOW bargeldlos bezahlt werden. Parknow stellt Europas weit verbreitetste Plattform für bargeldloses Parken bereit. Sie wird nun im gesamten MVV Bereich verfügbar werden. Erstmals kann über diesen Weg auch die Monatskarte bezogen werden. Die Verkaufsstelle beim Verkaufswagen der Bäckerei Martin sowie die Bargeldautomaten bleiben weiter in Betrieb.

Die Ladesäulen an beiden P+R Plätzen werden demnächst gegen neue und geeichte Versionen ausgetauscht. Damit werden auch die Vandalismus Schäden beseitigt. In diesem Zusammenhang möchte ich auf unsere Fahrradmietboxen und Lademöglichkeiten für eBikes neben dem Bahnhofgebäude hinweisen.

Allen P+R und ÖPNV Nutzern wünsche ich allzeit gute Fahrt. Bitte kommen Sie zahlreich zurück zu Bahn und Bus. Das ist Ihr wichtiger Beitrag für weniger Verkehrsbelastung in unseren Orten und für einen Schutz unseres Klimas und unserer Natur.

Vielen Dank.

Marcel Fath, 1. Bürgermeister
Gemeinde Petershausen

Grundschule Petershausen gut gerüstet

Beim Neubau der Grundschule Petershausen (GS) wurde von Anfang an auf einen behindertengerechten Ausbau Wert gelegt. Dies zeigte sich auch bei einer Begehung, die Bürgermeister Marcel Fath mit dem Behindertenbeauftragten der Gemeinde, Dr. Joachim Werner, und seiner Stellvertreterin, Beate Juraschek, vor kurzem durchführte. Das Gelände der GS ist alles andere als einfach zu gestalten, denn die Höhenunterschiede zwischen der kirchennahen Südseite und der der Durchgangsstraße nahen Nordseite sind erheblich. Unter Berücksichtigung der Belange der Feuerwehr stand daher der Gemeinderat vor einer schwierigen Entscheidung. Letztlich konnten nach Diskussion vieler Planungsvarianten der Zugang zum Innenhof über mehrere Schleifen doch noch so gestaltet werden, dass er auch für barrierefreie Rollstuhlfahrer erreichbar ist.

Ähnlich problematisch war es, eine Lösung für den Aufgang vom Innenhof zur Kirche hin in der Nähe des Pfarrsaals zu finden. Die naheliegende Lösung mittels Rampe scheiterte letztlich am Platzmangel. Daher hat man sich mit der kleinen Variante begnügen müssen, indem die Treppenstufen auf einer Hälfte abgeschrägt wurden. Hr. Fath erläuterte, dass Rollstuhlfahrer den Umweg über den Straßenabschnitt nahe dem Kriegerdenkmal in Kauf nehmen müssten. Hier möchte er noch mit der Kirche verhandeln, um einen durchgängigen Gehweg rathausseitig möglich zu machen.

Für Sehbehinderte wurde ein Blindenleitsystem erstellt, nämlich Rillen und

Abzweighilfen im Bereich Durchgangsstraße und Richtung Rathaus. Die Anregung, derartige Rillen auch im Bereich des Innenhofs zu installieren, wurde verworfen, da Sehbehinderte sich gut am Schall in Innenhöfen orientieren können und der Eingang des Rathauses Richtung Innenhof nicht mehr regulär offen sein wird. Eine Orientierungshilfe an der kirchennahen Treppe im Bereich der Abzweigung in Richtung Spielplatz der Schule wurde als nicht erforderlich erachtet. Insgesamt ist mit dem Innenhof ein kleines Schmuckkästchen entstanden, denn Gefallen kann man auch an der Beleuchtung des Ensembles und der Akzentuierung der Treppenstufen finden.

Anschließend zeigte uns Hr. Fath auch noch das Innenleben des Schulhauses. Dort war es besonders schwierig, die unterschiedlichen Höhen von Altbau und Neubau mit einem Lift erreichbar zu machen, aber dies ist den Architekten gut gelungen. Der Anschlussweg zur Turnhalle ist wegen der schwierigen Bodenverhältnisse noch nicht fertiggestellt, aber der barrierefreie Zugang zur Turnhalle für Rollstuhlfahrer und Gehbehinderte ist über einen eigenen Zugangsweg erreichbar.

Abschließend erläuterte Hr. Fath auch noch, dass die Durchgangsstraße derzeit immer noch ein Flickenteppich ist, weil hierfür nicht die Gemeinde zuständig ist.

Insgesamt vermittelte die Begehung den Eindruck, dass die Gemeinde sehr bemüht ist, den Belangen der Behinderten entgegenzukommen.

JÜRGEN MACIEJEWSKI GMBH



- **Spenglerei**
- **Dachdeckerei**
- **Dachumdeckungen**
- **Flachdächer**
- **Gründächer**
- **Blitzschutz**



Weinbergstraße 5 · 85238 Kollbach/Petershausen
Tel. (08137) 7872 · Fax 92191 · juergen.maciejewski@web.de

Verkauf von gemeindlichen Grundstücken im Baugebiet Schulstraße-West in Kollbach

Im Ortsteil Kollbach in der Ortsmitte entsteht derzeit das Baugebiet Schulstraße-West. Es stehen aktuell 9 Parzellen zum Verkauf. Diese teilen sich in 1 Einzelhaus und 8 Doppelhausparzellen auf. Die Parzellen befinden sich zentral in Kollbach

Der Kaufpreis für die Doppelhaushälften und das Einzelhaus beträgt 750 € pro m² inklusive Straßenerschließung. Die Herstellungsbeiträge für Wasser und Kanal sind für das Grundstück und die maximal zulässige Geschoßfläche gemäß Satzung von der Gemeinde bereits abgelöst. Die Kosten werden dem Käufer zusätzlich zum Kaufpreis in Rechnung gestellt. Ebenso der Kostenersatz für die Herstellung des Abwasserhausanschlusses.

Kaufberechtigt sind Privatpersonen zur Eigennutzung oder deren Ehepartner oder Lebenspartner in eingetragener Lebensgemeinschaft, die bisher über keinen Grundbesitz, auch Bauland oder Bauerwartungsland (hierbei muss bereits ein Aufstellungsbeschluss für eine Bauleitplanung vorliegen) verfügen. Darüber hinaus wird **bevorzugt** berücksichtigt, wer im Gemeindegebiet Petershausen wohnt oder arbeitet beziehungsweise hier gewohnt hat (Wertung ab mindestens 5 Jahre).

Die Bezugsfertigkeit und Nutzungsaufnahme des Wohngebäudes ist bis zum



31.12.2025 herzustellen. Andernfalls ist das unbebaute Grundstück zum notariellen Kaufpreis wieder an die Gemeinde zurück zu veräußern. Sämtliche Kosten für die Rückübertragung trägt der Eigentümer.

Sollte das bebaute Grundstück innerhalb von 5 Jahren ab Kaufvertrag weiter veräußert werden, so hat der Eigentümer 75 % des Mehrerlöses für das unbebaute Grundstück an die Gemeinde zu zahlen. Der Wert wird auf Kosten

des Eigentümers von einem Gutachter festgestellt.

Für die Parzellen 3a, 3b und 4a, 4b können sich bevorzugt Baupartner bewerben, da hier eine zeitgleiche Abwicklung der Bauvorhaben logistisch von Vorteil ist.

Das Baugebiet wird mit Glasfaser bis ins Haus (FTTH) versorgt, sodass nach dem Ausbau Produkte mit bis zu 1.000 Mbit/s möglich sind.

Folgende Grundstücke stehen durch die Gemeinde Petershausen zum Verkauf:

Parzellennummer	Größe in m ²	Nutzung	Preis m ²	Grundstück Kaufpreis	Erstattung Herstellungsbeitrag Wasser / Abwasser	Erstattung Anschluss Grundstück
1a	487	Doppelhaus	750 €	365.250 €	13.045,28 €	ca. 9.000
1b	519	Doppelhaus	750 €	389.250 €	13.503,61 €	ca. 9.000
2	420	Einzelhaus	750 €	315.000 €	15.592,18 €	ca. 9.000
3a	285	Doppelhaus	750 €	213.750 €	11.826,51 €	ca. 9.000
3b	372	Doppelhaus	750 €	279.000 €	12.450,84 €	ca. 9.000
4a	313	Doppelhaus	750 €	234.750 €	11.911,02 €	ca. 9.000
4b	399	Doppelhaus	750 €	299.250 €	12.529,32 €	ca. 9.000
5a	295	Doppelhaus	750 €	221.250 €	12.324,06 €	ca. 9.000
5b	386	Doppelhaus	750 €	289.500 €	12.595,72 €	ca. 9.000

Die Erstattung der Ablöse für den Grundstücksanschluss Abwasser inklusive Revisionsschächte wird noch aktuell ermittelt und bei jeder Parzelle entsprechend ergänzt, es wird hier von einer Größenordnung von ca. 9.000 € pro Grundstück ausgegangen.

Lageplan Baugebiet Schulstraße-West

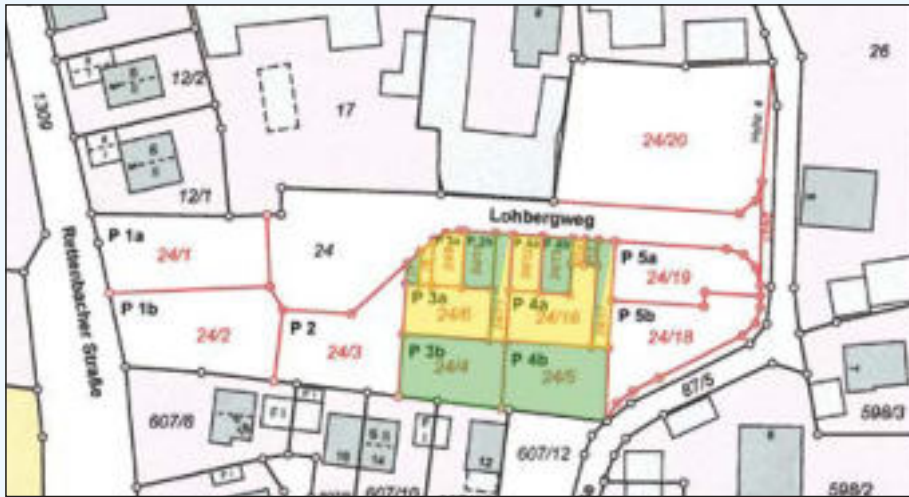

Mit dem Bau der Gebäude kann ab Fertigstellung der Erschließung, voraussichtlich ab Mitte Mai 2022, begonnen werden.

Der Bebauungsplan kann unter <https://petershausen.de/bauen-und-wohnen/> (Lfd. Nr. 94) eingesehen werden.

Bewerbungsunterlagen stehen zum Download auf der Homepage der Gemeinde unter <https://petershausen.de/bauen-und-wohnen/ausschreibung->

baugbiet-schulstrasse-west-kollbach/ zur Verfügung.

Bewerbungsschluss ist der 14.07.2021. Es werden nur vollständige Bewerbungsunterlagen gewertet. Der Bewerbung ist eine Finanzierungsbestätigung beizufügen.

Bei mehreren Bewerbungen für das gleiche Grundstück findet ein Losentscheid statt.

Die vorläufige Vergabe der Grundstücke inklusive Losentscheid, findet am **Montag, den 19.07.2021 um 16.00 Uhr voraussichtlich im Sitzungssaal der Gemeinde statt.**

Für Informationen stehen Frau Schütz-Finkenzeller, Tel. 0 81 37 / 5 34-12 und Herr Stadelmann, Telefon 0 81 37 / 5 34-24 zur Verfügung.

Lothar Swete

Heizungsbau und
Wärmetechnik



Tel.: 0 81 37 / 29 01

Fax: 0 81 37 / 26 74

Kottmaistr. 2
85238 Petershausen

Mit uns wird Ihnen nicht Kalt !

- Öl- / Gasfeuerung
- Brennwerttechnik
- Kesselerneuerung
- Kundendienst
- kontrollierte Wohnraumlüftung
- Solaranlagen
- Wärmepumpen
- Holzfeuerung
- Pellets
- Sanitär

info@swete-heizungsbau.de
www.swete-heizungsbau.de

Bitte sprechen Sie uns an, wir erarbeiten eine individuelle Lösung für Sie



Talstraße 5 · 85411 Unterwohlbach
Tel. 08166/68203 · Fax 08166/68204



Rainer Schwarz

Heizungsbauer- und Installateurmeister

Kirchstr. 4 · 85238 Petershausen · Tel. 08137/2346 · Fax 08137/808381

**Kundendienst
Installation
Brennwerttechnik
Solar
Wärmepumpen ...**

Wollen Sie in der nächsten Ausgabe mit Ihrer Anzeige dabei sein?

Dann rufen Sie uns an: Telefon 0 81 61 / 7 87 14 22
oder per E-Mail: info@reba-verlag.de

Abschlussbericht zum Energienutzungsplan Rosensiedlung

Die Gemeinde Petershausen plant derzeit die Ausweisung eines Neubaugebietes „Rosensiedlung“ mit Wohnbebauung sowie Flächen für Gewerbe, Handel und Dienstleistungen. Hierbei entstehen nach aktuellen Stand Stadtviellen, Geschossbauten, Stadt- und Reihenhäuser sowie weitere Wohnflächen für bezahlbares Wohnen und Generationenwohnen. Insgesamt soll eine beheizte Wohnfläche von ca. 27.000 m² entstehen.

Die Entwicklung des Baugebiets „Rosensiedlung“ hat sich vom Zeitpunkt der Planungsphase sowie von der Größe und der zukünftigen Bebauung optimal für die Ausarbeitung eines Teil-Energienutzungsplanes angeboten. Ein Energienutzungsplan prüft unterschiedliche Energieversorgungsmöglichkeiten nach technischer, ökologischer, ökonomischer und wirtschaftlicher Kriterien und zeigt die grundsätzliche Machbarkeit auf. In der Regel umfasst das Konzept den gesamten Gemeindebereich. Die Kreuzung der Bahnstrecke ist bezüglich einer zeitnahen und wirtschaftlichen Umsetzung jedoch nicht zu empfehlen, weshalb sich das zu untersuchende Gebiet auf das neue Baugebiet Rosensiedlung einschließlich der Siedlungsteile entlang der Bahn und der Marbacher- bzw. Bahnhofstraße bis zur Kreuzung Pertrichplatz in der Ortsmitte erstreckt hat. Der Teil-Energienutzungsplan wurde vom Institut für Energietechnik aus Amberg-Weiden ausgearbeitet und vom Bayerischen Staatsministerium für Wirtschaft, Landesentwicklung und Energie mit 70 % gefördert.

Für die Versorgung des Gebietes mit Strom wurde u.a. die „Kundenanlage“ betrachtet. Dabei baut der Strombetreiber im Neubaugebiet ein eigenes Stromnetz. Unter derzeitigen Rahmenbeding-

ungen ist der Anschluss an eine „Kundenanlage“ für die Verbraucher wirtschaftlich sehr interessant. Dieser Effekt kann leider nur im Neubaugebiet genutzt werden. Die Wirtschaftlichkeit dieses eigenen Stromnetzes im Vergleich zum normalen Netzanschluss hängt von der Anschlussquote ab. Die Installation von PV-Anlagen durch den Energieversorger ist weiter interessant, da dadurch der Überschussstrom aufgrund der garantierten Einspeisevergütung zur Reduktion der Gesamtkosten beiträgt.

Für eine thermische Energieverteilung wurde auch der oben genannte Umgriff untersucht. In der Wohnsiedlung mit Altbestand (ganz überwiegend Öl- und auch Gasheizungen) und im Gewerbegebiet mit möglichen Großabnehmern gäbe es Potential. Eine Umfrage im genannten Gebietsumgriff hat jedoch leider kein ausreichend hohes Anschlussinteresse an ein Wärmenetz ergeben, das eine wirtschaftliche Umsetzung möglich gemacht hätte. Die konkreten Berechnungen wurde deshalb nur für das Neubaugebiet durchgeführt.

Beim Energieträger für die Wärmeversorgung wurde Wasserstoff im Vorfeld geprüft. Leider ist unter derzeitigen Rahmenbedingungen eine Umsetzung nicht wirtschaftlich konkurrenzfähig möglich. Die Wärmeversorgung im Quartier wurde mit fünf verschiedenen Varianten genauer untersucht:

Dabei hat sicher ergeben, dass sich in Bezug auf die Versorgungssicherheit sowie im guten Verhältnis zwischen Ökologie und Ökonomie der kombinierte Einsatz der Energieträger Biomasse und Erdgas sinnvoll ist. Erdgas sollte nur zur Spitzenlastabdeckung oder in hocheffizienten KWK-Anlagen eingesetzt werden.

Um die genannten wirtschaftlichen Vorteile nutzen zu können, muss über einen Anschlusszwang in der Rosensiedlung an das Wärmenetz sowie über ein Verbot für Einzelfeuerstätten nachgedacht werden. Die Verwirklichung des Quartierkonzeptes ist abhängig von der Anzahl der Haushalte die sich anschließen werden. Sollte ein wirtschaftlicher Rahmen zustande kommen, ist eine genaue Planung der Anlagen notwendig.

Der Bau und Betrieb der Energieversorgungszentrale und des Netzes kann nicht von der Gemeinde gestemmt werden, sondern muss durch einen Dritten erfolgen. Über den Energienutzungsplan hat die Gemeinde Petershausen jedoch Rahmenbedingungen geschaffen, die den Kooperationspartnern als Entscheidungsgrundlage dienen und die Einhaltung gewisser ökologischer und energieeffizienter Maßnahmen gewährleisten.

Der ausführliche Abschlussbericht kann auf der gemeindlichen Homepage unter <https://petershausen.de/bauen-und-wohnen/baugebiet-rosensiedlung/> eingesehen werden.

Variante	Kundenanlage	Strom-eigennutzung	Grundlast	Spitzenlast
1	Nein	Nein	Erdgas (BHKW)	Erdgas (Kessel)
2	Ja	Ja	Erdgas (BHKW)	Erdgas (Kessel)
3	Ja	Ja	Erdgas (BHKW)	Biomasse (Kessel)
4	Ja	Ja	Biomasse (Kessel)	Erdgas (Kessel)
5	Ja	Ja	Biomasse (Kessel)	Biomasse (Kessel)

Autohaus Breitsameter
Indersdorfer Straße 1 | 85238 Petershausen
Tel.: 08137/51111 | Fax: 08137/7092
E-Mail: info@autohaus-breitsameter.de
Internet: facebook.com/autohaus.breitsameter
Ihre Meisterwerkstatt für alle Marken.

»Du brauchst nicht viele Partner,
du brauchst die richtigen.«

Von Absicherung über
Altersvorsorge
bis Vermögensaufbau

**Allfinanz
Deutsche Vermögensberatung**
Vermögensaufbau für jeden!

Generali **DWS**

Regionalgeschäftsstelle
Matthias Siener
Jetzendorfer Str. 4
85238 Petershausen
Telefon 08137 9985980
matthias.sienner@allfinanz.de

Mein Praktikum in der Gemeindebücherei Petershausen

Am Montag, dem 17.05.2021 durfte ich endlich mein Praktikum in der Bücherei beginnen. Ich heiße Naya Vilsmaier, bin 13 Jahre alt und Schülerin an der Aktiven Schule Petershausen.



Warum wollte ich in der Bücherei ein Praktikum machen?

Zum einen wegen der Ortsnähe, aber auch weil ich gern lese, vor allem Fantasy-Bücher wie „Warrior Cats“ oder die „Tribute von Panem“.

Was waren meine Aufgaben?

Hauptsächlich war ich in der Ausleihe und habe die Bücher, die sich die Leser ausgesucht hatten, eingescannt. Ich habe aber auch Bücherlieferungen bearbeitet, also die Bücher gestempelt, mit dem Namen des Autors und der Kategorie versehen, digital eingegeben, Inhalt und Altersangabe recherchiert, eingefügt und eingebunden.

Auch auf die Einhaltung der Corona Regeln musste ich achten, z.B. dass nur 5 Personen in der Bücherei sind. Einmal habe ich auch die Mahnungen abtelefoniert, und die Kunden freundlich darauf hingewiesen, dass eine kleine Gebühr fällig ist. Und natürlich habe ich denn Lesern geholfen, wenn sie eine Frage hatten. Am Montag und Freitag habe ich die Bücher aus der Rückgabe, die drei Tage in Quarantäne waren, wieder eingescannt und aufgeräumt.

Wer waren meine Kollegen?

Im Laufe der Woche habe ich mit Joachim Werner, Heike Ulbricht, Carola Stührk und Silke Henkel zusammengearbeitet.

Was hat mir besonders gut gefallen?

Mir hat am besten gefallen die neuen Bücher in das System einzugeben. Dabei habe ich viele neue Bücher und den Aufbau des Büchereisystems kennengelernt.

Was hat mir nicht so gut gefallen?

Mir hat das Maske tragen nicht so gefallen, aber auf diese Weise konnte ich wenigstens mein Praktikum machen. Ich konnte in dieser Woche erleben, wie wichtig für die Bürger eine Bücherei vor Ort ist und wie sehr sie wertgeschätzt wird.

Danke an die Gemeinde, dass sie dieses Praktikum unterstützt hat.

Naya Vilsmaier

Jugendaktionstag und Jungbürgerversammlung

Für Samstag, den 10. Juli 2021 planen wir als Gemeinde einen Jugendaktionstag mit anschließender Jungbürgerversammlung auf dem Gelände des SV Petershausen.

Dort sollen sich alle Vereine und Institutionen unserer Gemeinde mit Ihren Angeboten für Kinder und Jugendliche vorstellen und zum Mitmachen anregen. Die Einladungen an die Mitwirkenden werden zeitgleich zur Verteilung des Bürgerjournals versandt.

Die Jugendreferenten des Gemeinderates werden gemeinsam mit dem Team des Jugendzweckverbandes ein konkretes Programm entwickeln. Unsere jungen Mitbürger:innen, Kinder und Jugendlichen sind herzlich eingeladen sich schon bei den Planungen aktiv einzubringen.

Bitte meldet Euch bei Interesse an einer Mitwirkung beim Jugendaktionstag oder dem JUPP (Jugendplenum Petershausen) beim Team des JUZ.

Am frühen Abend sollen dann in einer Jungbürgerversammlung die Anliegen, Nöte und Ideen unserer jungen Mitbürger:innen gemeinsam diskutiert und Lösungen erarbeitet werden. Hierzu sind alle Kinder und Jugendlichen herzlich eingeladen. Es ist Euer Abend!

Eingerahmt werden soll der Tag mit kulturellen Angeboten. Vielleicht dürfen wir mit gutem Gewissen bereits wieder Musik und Party anbieten.

Der ganze Tag ist abhängig von der weiteren Entwicklung der Corona Pandemie. Der Schutz unserer jungen Mitbürger:innen und Familien hat Vorrang. Bitte haben Sie deshalb auch Verständnis dafür, dass wir die Veranstaltung mit einem zu diesem Zeitpunkt angemessenen Hygienekonzept durchführen werden.

Wir werden auch wegen des Wetters erst kurzfristig entscheiden können, ob wir diesen Tag so stattfinden lassen können. Bei einer notwendigen Absage werden wir eben für 2022 neu planen. Die Vorarbeiten werden keinesfalls vergebens sein.

Über viele Mitwirkende und einen schönen gemeinsamen Samstag auf dem Gelände des SVP freue ich mich bereits.

Für die Veranstaltung ist eine Anmeldung erforderlich. Bitte informiert Euch vorab auf der Startseite der Gemeindehomepage www.petershausen.de.

Herzliche Grüße

Marcel Fath, 1. Bürgermeister

Sportgaststätte OLYMPIA

Böhmische und Bayerische Küche

Räume für • Trauerfeier
• Familienfeier
• Seminare

Moosfeldstr. 15 · 85238 Petershausen

Telefon 081 37 / 9395 74

Di. – Fr. 16.00 – 24.00 Uhr · Sa., So. 11.00 – 24.00 Uhr

Montag Ruhetag

Nutzung und Pflege unseres Feld- und Waldwegenetzes

Flur- und Waldwege dienen vorrangig der Bewirtschaftung der land- und forstwirtschaftlich genutzten Grundstücke. Auch haben sie als Vernetzungselemente des Biotopverbundsystems eine große Bedeutung für den Erhalt der biologischen Vielfalt unserer Fluren. Inzwischen haben Sie auch eine Bedeutung für unsere Freizeitgestaltung und Naherholung. Hierfür ist eine Benutzung durch Fußgänger und Radfahrer erlaubt. Wer allerdings den Weg nach Hause mit dem PKW über den Feldweg abkürzt, sein Wohnmobil dort abstellt, mit Motorrad oder Quad eine Vergnügungsfahrt unternimmt begeht eine Ordnungswidrigkeit. Dann muss er mit 25 bis 120 Euro Bußgeld rechnen.

Auf den Wald- und Flurwegen gilt im Übrigen auch für Fußgänger und Radfahrer die Straßenverkehrsordnung. Deren §1 hat hier besondere Bedeutung – gegenseitige Rücksichtnahme. Wenn sich beispielsweise Hundebesitzer und Landwirt begegnen, ist der Hundebesitzer verpflichtet an den Flurwegerand ausweichen und der Landwirt verpflichtet mit angemessener Geschwindigkeit vorsichtig vorbeizufahren. Und behalten Sie bitte in Erinnerung, dass unsere Landwirte auf diese Wege angewiesen sind, um unsere Nahrungsmittel produzieren zu können.

Die Wege in unserer Gemeinde waren bis in die 70er Jahre in Privateigentum der damaligen Land- und Forstwirte. Mit der Flurbereinigung sind die meisten Wege in das Eigentum der Gemeinde übergegangen. In Privateigentum sind weiterhin z.B. die sogenannten „Rückegassen“ in unseren Wäldern. Als das Wegenetz in den 50er und 60er Jahren gebaut wurde, hatte ein landwirtschaftliches Fahrzeug noch ein maximal zulässiges Gesamtge-



wicht von ca. 3 Tonnen. Heute sind es bereits mehr als 7 Tonnen nur für das Zugfahrzeug. Da kommen samt Anhänger und dessen Beladung dann auch mal mehr als 30 Tonnen Last auf einen Feldweg. Inzwischen werden von Landwirten sogar schwere LKW für den wirtschaftlicheren Transport eingesetzt.

Für die neuen landwirtschaftlichen Fahrzeuge und den heutigen Freizeitverkehr sind unsere Wege nie geplant gewesen. Dies stellt unseren Bauhof vor besondere Herausforderungen beim Unterhalt des Wegenetzes. Neben den Einschränkungen durch den ursprünglichen Bau gibt es eine Vielzahl an Ursachen für Schäden an unseren Wegen. Wasser ist dabei der größte Feind des Weges. Unkontrolliert abfließendes Oberflächenwasser von Schneeschmelze bis Starkregen verursacht schnell Erosion, Auswaschungen und Rutschungen ganzer Wegeabschnitte. Dazu kommen die normalen Abnutzungen durch eingebrachte Erde, Abrieb, Schlaglöcher, Spurrillen und Verdrückungen gerade an Steigungen und in Kurven. Je weniger tragfähig der Wegebau dann ist, desto schneller wird die Kiesschicht nach außen auf die Bankette gedrückt. Dann kann das Wasser nicht

mehr in die Gräben fließen und schon sind wir wieder bei den Schäden die Wasser verursacht.

Umso wichtiger ist deshalb der periodische Unterhalt der Wege. Unser Bauhof kontrolliert die Wege regelmäßig. Da die Kollegen viele Schwachstellen des Wegenetzes nur zu gut kennen werden gerade nach Starkregenfällen kleinere Reparaturen sofort durchgeführt. Jedes Jahr wird ein neuer Teil des Wegenetzes gepflegt, so dass jeder Meter des kompletten Netzes alle 8 bis 12 Jahre einmal unterhalten wurde. Dazu werden Gräben geräumt, Bankette gefräst, auf die Deckschicht Kies aufgebracht, der Weg profiliert, Brücken und Rohre saniert. An bestimmten Stellen z.B. in Glonn Nähe, „nagt“ das Moor von unten an den Wegen, was deutlich häufigeren Unterhalt erfordert. Auch müssen regelmäßig und oft scheinbar radikal Hecken gestutzt werden. Gerade Büsche und Bäume haben mit ihren Wurzeln eine ungeheure Kraft, so dass sie ganze Wege teils um Meter „verdrücken“ können.

Zum Erhalt unserer Artenvielfalt werden diese Unterhaltsmaßnahmen so schonend wie möglich ausgeführt. Hecken werden z.B. nur in Abschnitten auf Stock

Klaus Hamann
Dorfstraße 4c
85238 Asbach

Tel. 0 81 37/23 29
Fax 0 81 37/80 80 51
Mobil 01 71/3 61 95 83
info@forstbetrieb-hamann.de
www.forstbetrieb-hamann.de



**Forstbetrieb
Energieholzhof**

Holzhandel
Holzeinschlag
Häckselarbeiten
Brennholzhandel
Hackschnitzel
Pellets

Miele

**Miele
Studio**

Schilcher GmbH
Miele-Spezial-Vertragshändler

Küchen und Hausgeräte

Dachauer Str. 58
85229 Markt Indersdorf
Tel. 0 81 36 / 22 89 100
www.schilcher.de

**Wir verkaufen nicht nur –
wir reparieren auch!**

Öffnungszeiten:
9-12 + 14-18 Uhr
Mi + Sa 9-12 Uhr

Miele

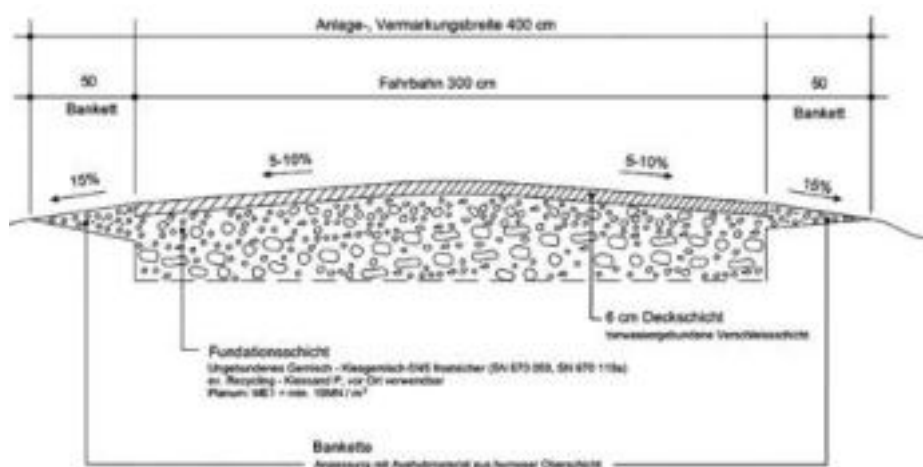

Quelle: BWL

gesetzt, so dass das Leben problemlos ausweichen kann. Ein verständliches Ärgernis besonders für Radfahrer sind die Unterhaltsmaßnahmen an der Deckschicht im Frühjahr. Wegen der schweren landwirtschaftlichen Fahrzeuge muss oft gröberer Kies aufgebracht werden. Feiner Kies würde sofort nach außen auf die Bankette und letztlich in die Gräben gedrückt. Der grobe Kies hingegen wird durch die Last der Reifen scharfkantig zerbrochen, verkantet sich und kann damit viel größere Lasten tragen. Der beim Bruch entstehende Kalk- und Steinstaub sickert mit dem Regenwasser in die feinen Risse des Weges und kristallisiert dort ähnlich einem Tropfstein aus. Dieser Prozess „klebt“ den Weg regelrecht zusammen und ist entscheidend für seine Stabilität. Auch wird der Weg stets in ei-

nem „Dachprofil“ unterhalten. Damit kann das Regenwasser problemlos rechts und links des Weges in die Gräben abfließen. Größere Schäden werden so regelmäßig vermieden.

Manche unserer Flurwege sind leider inzwischen so in die Jahre gekommen, dass der bewährte Unterhalt keine Wirkung mehr zeigt. Hierzu haben wir auf einigen unserer Flurwege (z.B. beim Danuvius Heim) im Mai ein aufwendigeres und leider auch vielfach teureres Verfahren getestet. Mit einer sogenannten Wegefräse wird die komplette Deckschicht des Weges bis zu 30 cm tief aufgefräst und gezielt mit Kalk angereichert. Der Fräse folgt eine Rüttelwalze, die das nun lockere Material verdichtet und die Dachform herstellt. Dadurch wird eine homogene Deckschicht wiederhergestellt. Diese Ar-

beiten sind nur sinnvoll, wenn danach eine ausreichende Beregnung sichergestellt ist. Nur so kommt der „verklebende“ Kristallisierungsprozess von Kalk und Stein in Gang. In den ersten 1-2 Wochen ist diese Schicht deshalb sehr empfindlich. Selbst Fußgänger hinterlassen sichtbare Spuren. Ein schweres landwirtschaftliches Fahrzeug, Quad oder PKW würden die Wegedecke umgehend wieder zerstören. Nach einer Saison wissen wir frühestens im nächsten Frühjahr, ob sich diese neue Art der Sanierung auch bei uns bewähren kann.

In Zukunft kann unserer Gemeinde auch die eine oder andere Komplettsanierung eines Weges blühen. Die Mitwirkung der Grundstückseigentümer rechts und links sowie der Landwirte ist hier, ähnlich wie beim Radwegbau, allerdings Voraussetzung. Denn dafür würde auch zusätzliche Fläche für z.B. mehr Spurbreite und Ausweichbuchten gebraucht. Solche Maßnahmen versuchen wir jedoch so lange wie möglich zu vermeiden. Die Kosten einer Flurwegesanierung sind leider nur wenig niedriger als die einer Sanierung z.B. der Gemeindestraße von Kollbach nach Asbach.

Als Nutzer unserer Flur- und Waldwege tragen Sie mit Ihrem Verhalten wesentlich zum Erhalt der Wege selbst, für friedliche Begegnungen von „Groß“ und „Klein“ und zum Erhalt der Artenvielfalt rechts und links der Wege bei. Verlassen Sie die Wege zum Schutz unserer Arten bitte nie. Unsere Waldbauern berichten beispielsweise von umfangreichen Schäden an jungen Bäumen durch Querfeldeinradler. Für am Boden lebende Tiere bedeuten Hunde Lebensgefahr. Und wenn ein brütender Vogel mehrfach aus dem Nest geschreckt wird, verlässt er seine Eier oder Jungen, die dann jämmerlich zugrunde gehen. Eine ganze Generation einer Spezies kann so verloren gehen. Mit Auto, Quad & Co. bleiben Sie unseren Flur- und Waldwegen bitte grundsätzlich fern. Dann können wir uns alle in Frieden an der Schönheit unserer Natur erfreuen und weiterhin auch gesunde und bezahlbare Lebensmittel essen. Vielen Dank für Ihre geschätzte Mitwirkung.

Text/Bild: Marcel Fath

Erneuerung der Wasserleitung zwischen Westring und Ziegelberg

Baumaßnahme ist abgeschlossen

Die Trinkwasserleitungen zur Versorgung der Ortsteile Ziegelberg, Sollern, Lindach und Asbach wurden vor ca. 50 Jahren gebaut. Besonders der Leitungsabschnitt zwischen den Ortsteilen Westring – Ziegelberg – Sollern fiel in den letzten Jahren häufig negativ durch eine Vielzahl von Rohrbrüchen auf.

Aus diesem Grunde wurde bereits im Jahre 2018 die Verbindungsleitung zwischen Ziegelberg und Sollern komplett erneuert. Die Kosten für die ca. 1000 m lange Strecke betrugen ca. 330.000 € netto inkl. Nebenkosten. Verbaut wurde ausschließlich eine langlebige PE-Leitung.

Das noch fehlende Teilstück zwischen Westring und Ziegelberg wurde zwischen März und Mai 2021 auf einer Gesamtlänge von ca. 1000 Meter durch die Firma STRABAG AG erneuert. Die komplette Leitungsführung erfolgte ausschließlich im öffentlichen Straßengrund und wird aktuell mit Baukosten von ca. 350.000 € netto zzgl. Nebenkosten veranschlagt.



Durch die beiden Baumaßnahmen kann langfristig eine störungsfreie Wasserversorgung für die westlich von Petershausen gelegenen Ortsteile zugesichert werden. Der Eigenbetrieb der Gemeinde Petershausen möchte sich bei

allen Anliegern für die gute und kooperative Zusammenarbeit bedanken. Ebenso möchte sich der EGP für das Verständnis der Betroffenen bedanken, welche durch die langwierige Straßensperre beeinträchtigt wurden.

Schreinerei Benno Huber

Qualität für Ihre Küche



08137/3416
info@benno-huber.de
Flurstraße 16
85238 Petershausen
www.benno-huber.de



Wir bieten beste Qualität und hochwertige Materialien.
Der neue hochmoderne Maschinenpark und ein zuverlässiges Team ermöglichen nachhaltigen Service und beste Preise.

Ratten können zur Plage werden

Possierliche Tiere sind sie auf den ersten Blick. Einige lieben sie als Haustiere, andere würden sie am liebsten ausrotten. Ratten sind wahre Überlebenskünstler. Ihre Lebensräume können noch so lebensfeindlich sein – sie finden immer Nahrung. In der Menschheitsgeschichte waren sie immer wieder Überträger fürchterlicher Krankheitsepidemien und haben in der Neuzeit ihr Leben oft genug für unsere Gesundheit hergegeben.

Während Hausratten nahezu ausgestorben sind und inzwischen zu den bedrohten Tierarten gehören, vermehren sich Wanderratten je nach Standort sehr massiv. Die Wanderratte erkennen Sie am Schwanz, der kürzer als der Körper ist. Wichtig: augenblicklich sind die Rattenbestände in unserer Gegend KEINE gesundheitliche Gefahr für uns Menschen. Deshalb erfolgt derzeit auch keine groß angelegte Bekämpfung durch staatliche Stellen.

Leider teilen Ratten sehr gerne ihren Lebensraum mit uns Menschen. Sie vermehren sich bei genügend Nahrung unglaublich schnell unter Terrassen, Gartenhäuschen, in leerstehenden Häusern und anderen warmen Gefilden. Und je mehr sie werden und je näher sie uns kommen, desto gefährlicher können sie uns leider auch werden.

Deshalb werden die sogenannten Wanderratten wo notwendig auch aktiv bekämpft. Dies geschieht tagtäglich zur Aufrechterhaltung der nötigen Hygiene durch unsere Eigenbetriebe in allen Abwasseranlagen und Kanälen. Auf öffentlichen Grundstücken werden ebenfalls bei Bedarf Ratten bekämpft. Dann durch zertifizierte Fachfirmen. So wurde in den letzten Monaten im Auftrag der Gemeinde z.B. zweimal vor und auch während der Abbrucharbeiten auf dem Gelände des Gemeinde eigenen Baugebietes Kollbach Schulstraße West eine Bekämpfung durchgeführt.

Warum können sich Ratten auch auf Ihrem Grundstück vermehren? Unachtsam in die Toilette, den Ausguss oder in den Straßengraben geschüttete Essensreste machen die Kanalisation und defekte Rohrleitungen zum Schlaraffenland für Ratten. Seitlich leicht zugängliche Terras-

senbauten und Gartenhausfundamente bieten ideale Nist- und Tummelplätze. Verschließen Sie daher alle Öffnungen unter und in Bauwerke.

Was können Sie tun um Ratten von Ihrer Nachbarschaft fern zu halten? Achten Sie bei der Fütterung von Tieren darauf, dass größere Futtermengen immer in verschlossenen Behältern lagern. Lebensmittelreste gehören ausschließlich in die Mülltonne. Füllen sie in offene Komposter keine gekochten Lebensmittelreste und Eierschalen. Gute Anleitungen finden Sie überall im Internet.

Was ist mit Gift? Rattenbekämpfung ist Expertensache. Beauftragen Sie dazu ausschließlich Fachfirmen. Ratten sind unglaublich vorsichtig und lernfähig. Wenn der Tisch anderswo reichlich gedeckt ist, werden Giftköder links liegen gelassen. Die offene Auslegung von Gift-



ködern ist übrigens gesetzlich aus gutem Grund verboten. Wirksame Gifte können auch für Katzen, Hunde und Kinder tödlich sein. Bei im Handel erhältlichen Giften beachten Sie bitte unbedingt die Gebrauchsanweisung.

Text: Marcel Fath



Baumpflege und Baumfällung mit Seilklettertechnik

**WIR PLANEN, GESTALTEN, BAUEN
UND PFLEGEN IHRE GÄRTEN!**

**Gärtner / Garten- und
Landschaftsbauer gesucht (m/w/d)**

Weitere Informationen unter: www.muehe-gartenbau.de

Stefan Mühe Garten- und Landschaftsbau
Asbacher Weg 10 · 85238 Petershausen
Telefon 0 81 37 / 304 91 62
Mail: info@muehe-gartenbau.de



Bürgerversammlung 2021

Nachdem die im zurückliegenden Jahr geplante Bürgerversammlung leider abgesagt werden musste, nehmen wir für dieses Jahr einen neuen Anlauf. Am Montag, den 19. Juli 2021 von 19:30 Uhr bis 22:00 Uhr lade ich Sie herzlich zu einer gemeinsamen Bürgerversammlung in der Stockschützenhalle des SV Petershausen ein.

Wegen der besonderen Anforderungen wird es für alle Orte im Gemeindegebiet dieses Jahr nur einen gemeinsamen Termin geben können. Für diese Bürgerversammlung werden wir ein mit den Gesundheitsbehörden abgestimmtes Hygienekonzept für alle verpflichtend umsetzen. Bitte haben Sie auch Verständnis dafür, dass der Termin abhängig vom weiteren Verlauf der Pandemie ggf. kurzfristig abgesagt werden muss.

Der Gesetzgeber hat für 2021 die Pflicht einer Bürgerversammlung zwar aufgehoben. Als Bürgermeister bin ich jedoch davon überzeugt, dass gerade jetzt viel Gesprächsbedarf be-

steht. Im Rahmen der Bürgerversammlung werde ich kompakt über die Arbeit unserer Gemeinde berichten. Für Sie als geschätzte Mitbürger:innen besteht auch die Möglichkeit eigene Anträge an den Gemeinderat einzubringen, über die dann ganz demokratisch sofort abgestimmt wird.

Sehr gerne gehe ich auf Ihre Fragen und Anliegen ein. Senden Sie uns zur Vorbereitung bitte einen Brief oder eine E-Mail an info@petershausen.de. Gerne werde ich auf alle Themen mit öffentlichem Interesse eingehen. Redebeiträge werde ich der Kürze des Abends geschuldet zeitlich begrenzen.

Über die Details der Veranstaltung wie z.B. das Hygienekonzept werden wir Sie über die Homepage und die Tagespresse noch kurzfristig informieren.

Bei Interesse an einer Teilnahme bitte ich Sie uns frühzeitig eine Anmeldung mit Angabe Ihres vollständigen Namens und einer Telefonnummer per E-Mail oder Brief zu übersenden. Alle Personenbezogenen Daten werden 30 Tage nach dem Termin der Bürgerversammlung vernichtet. Davon ausgenommen sind die Namensnennungen im Protokoll der Bürgerversammlung.

Über eine zahlreiche Teilnahme und einen konstruktiven Verlauf der Diskussionen freue ich mich sehr.

Herzliche Grüße
Marcel Fath, 1. Bürgermeister



**FFP2-Masken
direkt vom Händler
aus Petershausen**

20 St. nur noch 20 €!

Lieferung frei Haus per
Fahrrad oder E-Auto



Tel.: 3079777
info@peter-lieferts.de
www.peter-lieferts.de

 **Spenglerei
Schwappacher**

Michael Schwappacher Mobil 0172 - 85 69 673
Gewerbering 9 Tel. 08137 - 63 28 095
85305 Jetzendorf Fax 08137 - 63 28 096

info@spenglerei-schwappacher.de
www.spenglerei-schwappacher.de

Ausbildungsplatz 2022 – Jetzt bewerben!



**Sauber
g'spart!**

**Bestens versorgt mit
Erdgas und Ökostrom von
Energie Südbayern.**

ESB
ENERGIE SÜDBAYERN

www.esb.de

© Martin Bolle

103 Hundekotstationen und Mülleimer für unsere saubere Gemeindeflur

Unser Gemeindebauhof unterhält ein vergleichbar dichtes Netzwerk an Möglichkeiten, den von Menschen- und Hunden gemachten Müll aus unserer Natur fernzuhalten. Insgesamt werden von unseren Kollegen des Bauhof Teams regelmäßig 27 Hunde WC's und 76 Abfalleimer geleert, gereinigt und repariert. Pro „Müllrunde“ bedeutet das einen ganzen Arbeitstag nur für das Entleeren. Wegen der starken Geruchsbelästigung und dann oft auch drohender Überfüllung wird in den Sommermonaten mehrmals pro Woche geleert. Gerade im Sommer bereitet das Entleeren wegen des damit verbundenen pikanten Geruchs und oft auch der Wespenschwärme wenig Vergnügen.

Unsere Kollegen dürfen die Mülleimer nur leeren, wenn sie auch gegen bestimmte Infektionskrankheiten geimpft wurden. Denn der Inhalt der Hunde WC's und Abfalleimer hat es in sich. Neben Essenresten, Verpackungen aller Art findet sich dort auch eine wilde Mischung an zerbrochenen Flaschen, zerrissenen Hundekotbeuteln und anderen unappetitlichen, menschlichen Hinterlassenschaften. Leider halten sich manche Mitmenschen weder an Regeln noch Vernunft. So finden sich dort auch verbotener Weise entsorgter Haus- und Gewerbemüll

samt Lösungsmittel, Farbresten und anderen Gefahrstoffen. Das macht die Entsorgung aufwendig und teuer.

Zerbrochene Flaschen und in die Natur geworfene Hundekotbeutel sind nicht nur unansehnlich. Sie sind auch eine Gefahr für Mensch und Tier. Leider hat auch die wilde Müllentsorgung wieder Konjunktur. Da werden alte Winterreifen und Autobatterien, die Farbreste und Asbest haltigen Dachplatten der letzten Wohnungsrenovierung oder der Rasenschnitt bequemer Weise auch mal am Spielplatz- oder Waldrand entsorgt. Unser Bauhof darf es dann für teures Geld zu Lasten unser aller Gemeindekasse entsorgen.

Gerne möchten wir unser kleines Entsorgungsnetzwerk weiter unterhalten. Noch mehr Mülleimer und Hundekotstationen sind wegen der vielen anderen Aufgaben unseres Bauhofes leider unmöglich umzusetzen. Sehr freuen wir uns allerdings auf Ihre Vorschläge für eine Verlagerung existierender Hundekotstationen und Abfalleimer an geeignetere Orte. Auch bitte ich Sie mit wachem Auge durch unsere Fluren zu spazieren und uns wilde Müllentsorgungen umgehend zu melden.

Bitte lassen Sie unsere Natur und unsere öffentlichen Wege und Plätze stets in an-

sehnlichem Zustand zurück. Dann können sie auch jene Orte der Erholung und Entspannung sein, die wir alle so sehr brauchen. Vielen Dank.

Text: Marcel Fath

Hundekot beseitigen



In letzter Zeit haben sich die Beschwerden über die Hinterlassenschaften der Hunde vermehrt. Somit möchten wir noch einmal darauf hinweisen, dass jeder Hundebesitzer selbst für die Entfernung der „Häufchen“ verantwortlich ist. Bitte nehmen Sie bei Ihrem Spaziergang immer entsprechende Tüten mit und entsorgen Sie diese bitte in einem Abfallbehälter oder einer Hundetoilette. Nehmen Sie bitte Rücksicht auf Ihre Mitmenschen, für Geh- und Sehbehinderte stellt Hundekot nicht nur eine Unfallgefahr dar, sondern für alle Mitmenschen eine nicht zu unterschätzende Infektionsquelle. Wir danken Ihnen für Ihre Mithilfe und Rücksichtnahme!

Autohaus Hartl GmbH



Robert-Koch-Straße 1
85391 Allershausen
Telefon 08166 / 8051

www.autohaus-hartl.com

UNSERE LEISTUNGEN:

- Vertragspartner für VW, Audi und Kia
- EU-Neuwagen bei uns bestellbar
- Verkauf von Gebrauchtfahrzeugen
- Reparatur und Diagnose sämtlicher Fabrikate
- EUROMOBIL Mietfahrzeuge
- Autoglas Service
- Mittwochs und Freitags Hauptuntersuchung

GEÄNDERTE ÖFFNUNGSZEITEN SEIT JANUAR 2021

65 JAHRE
schuhmann glas
know-how & kompetenz
aus 65 jahren erfahrung

schuhmann
gestalten mit glas
kreativ und funktional

- | | |
|--------------------------|----------------------------------|
| ■ duschkabinen | ■ spiegel mit LED-beleuchtung |
| ■ ganzglastüren/-anlagen | ■ beleuchtete bilder LED |
| ■ küchenrückwände | ■ reparaturen |
| ■ isolierverglasungen | ■ plexiglas |
| ■ brandschutzverglasung | ■ sonnen- und sichtschutzfolien |
| ■ glasdächer/-vordächer | ■ ladenbau |
| ■ glasgeländer | ■ minikranverleih f. glasmontage |
| ■ glastreppen | ■ asbestfachbetrieb |

schuhmann – glas inh. norbert schuhmann

hauptverwaltung
seestr. 6

85391 allershausen
telefon 08166/56 56

info@schuhmann-glas.de

filiale

fritz-walter-straße 21

85375 neufahrn
telefon 08165/90 92 615

www.schuhmann-glas.de

öffnungszeiten:

montag - freitag 9.00 bis 12.00 Uhr und 13.00 bis 17.00 Uhr
mittwoch nachmittag geschlossen

Wollen Sie in der nächsten Ausgabe mit Ihrer Anzeige dabei sein?

Dann rufen Sie uns an: Telefon 0 81 61 / 7 87 14 22 oder per E-Mail: info@reba-verlag.de

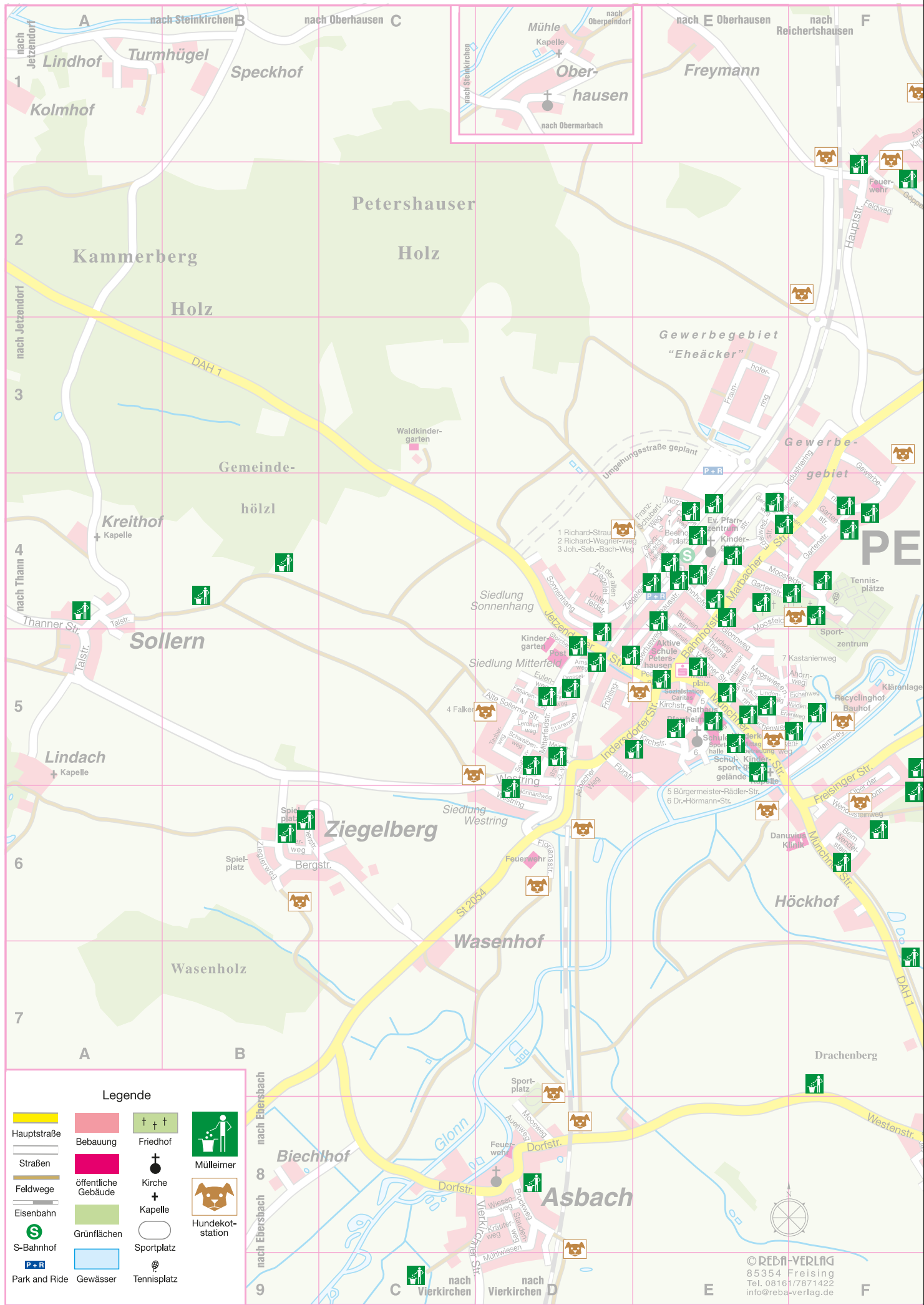

Legende

Hauptstraße	Bebauung	Friedhof	Mülleimer
Straßen	öffentliche Gebäude	Kirche	Hundekotstation
Feldwege	Grünflächen	Kapelle	
Eisenbahn	Gewässer	Sportplatz	
S-Bahn		Tennisplatz	
Park and Ride			



Ortsplan Petershausen

© by REBA-VERLAG GmbH
Obere Hauptstraße 36, 85354 Freising
Tel. 0 81 61 / 787 14 22, Fax -23
info@reba-verlag.de, www.reba-verlag.de

Für Druckfehler, falsche oder unterlassene Eintragungen wird keine Haftung übernommen. Nachdruck – auch auszugsweise – sowie die fotomechanische Wiedergabe und Speicherung in elektronischen Medien ist nur mit schriftlicher Genehmigung des Verlages gestattet.

Kartendaten ändern sich ständig. Wege und Straßen können aufgrund von Witterung oder Bauarbeiten schlecht oder gar nicht passierbar sein. Somit kann der REBA-VERLAG keine Gewähr für Vollständigkeit und Richtigkeit der Angaben leisten. Die Benutzung erfolgt auf eigene Gefahr.

Aus dem Gemeinderat

Die Niederschriften der öffentlichen Gemeinderatssitzungen sind auf der Gemeindehomepage unter <https://petershausen.de/rathaus/gemeinderat/sitzungen/> einsehbar.
Zudem können Sie zu den Öffnungszeiten in der Gemeindeverwaltung Einsicht nehmen.

Bau- und Umweltausschusssitzung vom 22.04.2021

Tagesordnung:

- 1 Informationen und Bekanntgaben des 1. Bürgermeisters
- 2 Bekanntgabe der Beschlüsse aus der nicht öffentlichen Sitzung vom 04.02.2021, deren Geheimhaltung weggefallen ist
- 3 Feststellung der Niederschrift aus der öffentlichen Sitzung vom 04.03.2021
- 4 Anfragen
- 5 Bauantrag zum Neubau eines Einfamilienhauses mit Doppelgarage und Stellplatz auf Fl.Nr.: 2707, Gmk.: Kollbach, Gemeindeteil: Weißling
- 6 Antrag auf Baugenehmigung zur Errichtung eines Einfamilienhauses mit Garage, Fl.Nr.: 2707; Gmk. Kollbach; Gemeindeteil: Weißling
- 7 Antrag auf Baugenehmigung zum Ersatzbau einer Unterstellhalle mit Brennholzlager auf Fl.Nr.:120/3; Gmk. Kollbach
- 8 Bauantrag zum Ersatzbau einer landw. Lager- und Bergehalle auf Fl.Nr.: 1306, Gmk.: Petershausen, Wasenhof
- 9 Bauantrag zum Neubau eines Einfamilienhauses mit Doppelgarage und Stellplätzen auf Fl.Nr.:313/3, Gmk.: Obermarbach, Gemeindeteil Mittermarbach
- 10 Behandlung von Bauanträgen, die erst nach Versendung der Ladung eingegangen sind

Gemeinderatssitzung vom 29.04.2021

Tagesordnung:

- 1 Informationen und Bekanntgaben des 1. Bürgermeisters
- 2 Antrag von Frau Iris Kirchfeld auf Entbindung von Ihrem Ehrenamt als Gemeinderatsmitglied
- 3 Feststellung des Verlusts der Ausschusssitze, Stellvertreterposition und weiterer Posten von Fr. Kirchfeld, Neubesetzung der Ausschüsse
- 4 Vereidigung von Herrn Dr. Rolf Trzcinski als neues Gemeinderatsmitglied
- 5 Bekanntgabe der Beschlüsse aus der nicht öffentlichen Sitzung vom 25.02.2021, deren Geheimhaltung weggefallen ist
- 6 Feststellung der Niederschrift aus der öffentlichen Sitzung vom 25.03.2021
- 7 Anfragen
- 8 Aufstellung des vorhabenbezogenen Bebauungsplans „Solarpark Petershausen“; Aufstellungsbeschluss für einen Bebauungsplan und Änderung des Flächennutzungsplans
- 9 Vergabe der Straßennamen Neues Feuerwehrhaus und neuer Kindergarten
- 10 Nachträgliche Genehmigung außer- und überplanmäßiger Ausgaben für das Haushaltsjahr 2020

Bau- und Umweltausschusssitzung vom 18.05.2021

Tagesordnung:

- 1 Informationen und Bekanntgaben des 1. Bürgermeisters
- 2 Bekanntgabe der Beschlüsse aus der nicht öffentlichen Sitzung vom 04.02.2021, deren Geheimhaltung weggefallen ist
- 3 Bekanntgabe der Beschlüsse aus der nicht öffentlichen Sitzung vom 04.03.2021, deren Geheimhaltung weggefallen ist
- 4 Feststellung der Niederschrift aus der öffentlichen Sitzung vom 22.04.2021
- 5 Anfragen
- 6 Antrag auf Vorbescheid zur Erweiterung Lebensmittelmarkt auf Fl.Nr.:1216/24, Gmk.: Petershausen
- 7 Antrag auf Neubau eines Einfamilienhauses mit Einliegerwohnungen auf der Fl.Nr.:1529/22, Gmk.: Kollbach (Beim Wendelstein)
- 8 Antrag auf Baugenehmigung zur Teilumnutzung eines Dachgeschosses in eine Wohnung auf Fl.Nr.: 1648, Gmk. Petershausen, Gemeindeteil Sollern
- 9 Antrag auf Baugenehmigung zur Aufstockung eines Mehrfamilienhauses auf Fl.Nr.:351, Gmk.: Petershausen
- 10 Aufstellung des Bebauungsplan Nr. 38 „Dorfgebiet Paindorf“, Gemeinde Reichertshausen; Beteiligung der Träger öffentlicher Belange nach § 4 Abs. 2 BauGB
- 11 Behandlung von Bauanträgen, die erst nach Versendung der Ladung eingegangen sind

Gemeinderatssitzung vom 20.05.2021

Tagesordnung:

- 1 Informationen und Bekanntgaben des 1. Bürgermeisters
- 2 Bekanntgabe der Beschlüsse aus der nicht öffentlichen Sitzung vom 25.03.2021, deren Geheimhaltung weggefallen ist
- 3 Feststellung der Niederschrift aus der öffentlichen Sitzung vom 29.04.2021
- 4 Anfragen
- 5 Wasserleitungsneubaumaßnahme in der Flurstraße
Spartenübergreifende Abklärung des gesamten Bauumfangs

Passbild?

FOTO – DROGERIE – PARFÜMERIE



**Dann sind Sie
bei uns richtig!**

- * biometrische Fotos für Personalausweis und Reisepass
- * Bewerbungsfotos auch auf CD



Bahnhofstr. 22, 85238 Petershausen, Tel. 08137/5257
Mail: drogerie-hecht@t-online.de, www.drogerie-hecht.de
Unsere Öffnungszeiten: Mo-Fr. 8:30 – 12:30, 14:00 – 18:00, Sa. 8:30 – 12:00 Uhr

Faire Rosen zum Muttertag – Fairtrade Gemeinde Petershausen



Mit einem großen Strauß fair gehandelter Rosen von Blumen Birkel machte Bürgermeister Marcel Fath zusammen mit Vertretern des Fairkauf Ladens auf den fairen Blumenhandel aufmerksam. In Petershausen gibt es faire Rosen zu kaufen.

Über das faire Rosen Geschenk der Fairtrade Gemeinde Petershausen am Samstag vor dem Muttertag waren die beschenkten Damen und Herren sichtlich erfreut.

Was viele Verbraucher nicht wissen: Ein großer Teil der Rosen und Schnittblumen, die bei uns in den Verkauf gelangen, wachsen in Ländern des globalen Südens. Für ostafrikanische Länder



spielt die Blumen- und Pflanzenindustrie eine immer bedeutendere Rolle. Sie bringt dringend benötigte Devisen ins Land und bietet viele Arbeitsplätze, in Kenia beispielsweise für ca. 100.000 Menschen. Unabhängige Studien belegen: Obwohl die Rosen geflogen werden, ist ihre Energiebilanz wesentlich besser als die von Rosen, die ganzjährig in beheizten und beleuchteten Gewächshäusern in den Niederlanden wachsen.

Fairtrade-Rosen unterscheiden sich von konventionellen dadurch, dass es auf den Rosenfarmen neben festen Arbeitsverträgen, Gewerkschaftsfreiheit und Mutterschutz strenge Umweltkriterien gibt für den Einsatz von Pestiziden oder den Umgang mit Wasser und Müll. In unabhängigen Kontrollen überprüft die Zertifizierungsorganisation FLOCERT, dass die Standards auch eingehalten werden.

Frauen machen knapp die Hälfte der Beschäftigten auf Rosenfarmen aus. Um ihre Position zu stärken, setzt sich der faire Handel besonders für ihre Rechte ein. Frauenpower durch Flower Power war denn auch der Slogan der Zeitung, die mit den Rosen verteilt wurde und die viele interessante Hintergründe zum fairen Rosenhandel bietet. Jede dritte Rose in Deutschland trägt das Fairtrade-Siegel. Deutschland ist im internationalen Vergleich damit Spitzenreiter.



„Gewürze-Kooperation“ zwischen der Hortkuche in der Grundschule und dem Fairkauf Laden

Auch zwischen der Küche, welche die Hortkinder in der Grundschule versorgt, gibt es eine kleine Kooperation mit dem Fairkauf Laden. War es früher fair gehandelter Reis, so sind es jetzt fair gehandelte Gewürze wie z. B. Curry, Paprika, Pfeffer, Muskat, Kümmel, Oregano oder Gewürzsalze, die neben Blaukraut von der Regionalinitiative UNSER LAND zum Einsatz kommen.

Bindeglied für diese Zusammenarbeit ist Fairkauf Laden-Mitarbeiterin Therese Joachim, die mit viel Freude am Kochen an drei Tagen in der Woche die Kinder mit Essen versorgt, so gut wie möglich mit regionalen und saisonalen Zutaten. Und aus Überzeugung und Verbundenheit mit dem Fairkauf Laden eben auch mit fairen Gewürzen. In den Genuss des Essens kommen in „normalen“ Zeiten ca. 25 Kinder, in der Notbetreuung bis zu 14 Kinder. *Text/Bild: Christa Trzcinski*



Natura

Ihr Meisterbetrieb für
Garten- und Landschaftsbau

Inh. Martin Grandl
Tel: +49 (0)8137 998840
info@natura-gartenbau.de

www.natura-gartenbau.de



*Eisspezialitäten in
großer Auswahl...*

Bahnhofstraße 2
85238 Petershausen

Telefon 0 81 37/38 02



Herzlich willkommen in unserer Gemeinde

Herzlich willkommen Johanna!

Johanna Edinger kam am 17.03.2021 im Krankenhaus Pfaffenhofen zur Welt. Sie wog 3640 Gramm und war 54 cm groß. Ihre Eltern, Sabine und Stefan Edinger, sind sehr stolz auf ihren kleinen Sonnenschein.



Herzlich willkommen Mia!

Am 18.04.2021 kam die kleine Mia Noera in Pfaffenhofen zur Welt. Bei ihrer Geburt wog sie 2910 Gramm und war 51 cm groß. Ihre Eltern Rakyen und Thorsten Grafe freuen sich sehr über Sie.



Bürgerjournal in Petershausen
SCHERER
RAUM AUSSTATTUNG

Marbacher Straße 1b · 85238 Petershausen · Telefon 08137/35 94
www.raumausstattung-scherer.de

Kaufkraft am Ort erhalten:

Liebe Leserinnen und Leser, bitte denken Sie bei Ihren Einkäufen und Aufträgen an das vielfältige Angebot der hier werbenden Betriebe und Gewerbetreibenden. Sie bilden aus, sichern und schaffen Arbeitsplätze vor Ort. Nur durch **IHRE Nachfrage am und im Ort** kann die Vielfalt der Handwerks- und Dienstleistungen sowie Einkaufsmöglichkeiten für den täglichen Bedarf für uns alle erhalten bleiben. Die Nähe zum Betrieb und der persönliche Kontakt sichert termingerechte Ausführung, Qualität und Service.

In Zeiten dominierender Konzerne, über die mittlerweile nicht mehr nur Bücher bestellbar sind, die massive Steuervermeidung betreiben und sich so der Beteiligung am Allgemeinwesen entziehen, kann man nur appellieren: Nutzen Sie das regionale Angebot an Produkten und Dienstleistungen. **IHRE Kaufentscheidung hat Gewicht und direkten Einfluss.**

REBA-Verlag Freising, Tel. 0 81 61 / 7 87 14 22
info@reba-verlag.de, www.reba-verlag.de

Wir gratulieren den Jubilaren

Glückwünsche zur Goldenen Hochzeit

Inge und Ekkehart Gräser feierten am 22.01.2021 ihre goldene Hochzeit.

Eine Sandkasten-Liebe war es nicht – jedoch kennen sie sich bereits seit der 6. Klasse.

Neun Jahre später wurde geheiratet.

Die Jubilare fühlen sich bereits seit 40 Jahren in der Gemeinde Petershausen wohl.

Auf die übliche große Feier mit Freunden, der Familie, den beiden Töchtern und den 4 Enkelkinder musste das Paar leider verzichten.

Viele Gratulationen gab es natürlich trotzdem.

Über die liebevoll ausgesuchten Präsente und Grüße des Landrats als auch der Gemeinde Petershausen freuten sich die beiden sehr.



LANGZEITPFLEGE · KURZZEITPFLEGE

*Das Leben leben –
in allen Facetten.*

pro  *(seniore)*

Wohnpark Ebersbach

Lindacher Feld 1 · 85258 Weichs-Ebersbach
Telefon 08137 933-0 · www.pro-seniore.de

WIR WÜNSCHEN
DEN JUBILAREN
DIESER SEITE
ALLES GUTE!





Neueröffnung

Hotel Poellners und Restaurant Poesie in Petershausen



Endlich dürfen wir eröffnen!

**Wir haben viel Herzblut und Liebe
in die Errichtung unseres Hotels mit
Restaurant / Café gesteckt.**

**Nun ist es soweit und wir freuen
uns sehr, uns Euch nun vorstellen
zu dürfen:**

**Wir – Familie Pöllner mit Team -,
bieten Ihnen seit Mai 2021 ein
neues Hotel sowie ein Restaurant
direkt in Petershausen an.**



Hotel

Unser 2020/2021 errichteter Neubau im neuen Gewerbegebiet direkt neben dem P&R-Parkplatz bietet 24 Zimmer mit einer hellen, freundlichen Atmosphäre, hochwertiger Einrichtung und allerlei modernen und technischen Annehmlichkeiten.

Bequeme Boxspringbetten, kontrolliertes Lüftungssystem, kostenloses W-Lan, Schreibtisch mit LAN-Anschluss, Minibar, Safe, Flatscreen TV, Rollläden und Bad mit bodengleicher Dusche zählen u.a. zur Standardausstattung.

Unsere vier Suiten haben zwei getrennte Schlafzimmer und einen Aufenthaltsraum mit Kitchenette.

Des Weiteren bietet unser Hotel Parkplatz, Tiefgarage mit E-Tankstelle (gebührenpflichtig), Aufzug,achteingang mit „Keybox“ für kontaktlosen Check-In und Balkon in jedem Stockwerk an.

Wir legen viel Wert auf Umweltfreundlichkeit und haben dies bereits beim Bau berücksichtigt: Strom aus hauseigener Photovoltaikanlage mit Batteriespeicher, hochmoderne Bauweise mit Schallschutzfenstern, Isolierung nach neuesten Standards, Elektro-Auto-Tankstelle und vieles mehr!

Egal ob Ausflüge in die schöne bayrische Natur, Sightseeing in den Städten wie München oder für Geschäftsreisende zu Businessmeetings, wir bieten für jeden die richtige Unterkunft.

Bürgerjournal Mein Petershausen



POESIE

Restaurant • Café • Bar



Restaurant / Café / Bar

Besuchen Sie unser hauseigenes Restaurant / Café / Bar „POESIE“.

Wir servieren Ihnen Speisen aus der gehobenen bayrischen Küche aus frischen regionalen (wenn möglich aus der Gemeinde bzw. Bayern) und saisonalen Zutaten, sowie selbst gemachte Kuchen und Torten. Alle Speisen sind hausgemacht und ohne Zusätze oder Geschmacksverstärker.

Unsere aktuelle Speisekarte finden Sie auf WhatsApp, Instagram, Facebook, unserer Homepage und vor Ort. Derzeit müssen wir unser Angebot aufgrund der Covid-19 Beschränkungen und deren unplanbaren Auswirkungen noch etwas kleiner gestalten und haben deshalb nur eingeschränkte Öffnungszeiten.

Wir planen jedoch schon fleißig an einem Konzept, voraussichtlich ab Juli 2021, das Ihnen täglich Mittag- und Abendmenü, sowie ein reichliches Frühstücksangebot bieten wird. Außerdem wird es nachmittags frischen Kaffee und Kuchen geben und den Tag wird man bei einem kühlen Getränk in unserer Bar ausklingen lassen können.

Gerne können Sie auch Ihren Geburtstag, Taufe oder sonstige Feierlichkeiten bei uns abhalten. Sprechen Sie uns einfach für ein unverbindliches Angebot an.



Derzeitige Speisekarte:

- Kalbsrahmbraten mit hausgemachten Spätzle und marktfrischem Gemüse
- Original Wiener Schnitzel mit Bio-Grenaille Kartoffeln und kaltgerührten Preiselbeeren
- Tiroler Spinatknödel in Nussbutter mit Parmesanspäne und kleinem gemischten Salat
- Sommerliche Blattsalate mit Hausdressing und Baguette

Mit zusätzlichen Salat Toppings:

- Garnelen
- Hähnchenbruststreifen
- Karamellisierte Kaiserschmarrn mit Rosinen, Mandeln, Apfelmus und Zwetschgenröster

Nur Sonntag mittags:

- Schweinekrustenbraten mit Kartoffelknödel und Blaukraut

Zusätzlich bieten wir Ihnen ein wechselndes Wochengericht an!

Derzeitige Öffnungszeiten

Restaurant:

Donnerstag 17.00 – 21.00 Uhr
 Freitag + Samstag 17.00 – 24.00 Uhr
 So. und feiertags: 11.30 – 21.00 Uhr
 Informieren Sie sich bitte, je nach Corona-Lage, über die aktuellen Vorschriften und Öffnungszeiten.

Um Reservierung wird gebeten.



Kontakt: Fraunhoferring 5 | 85238 Petershausen

Mobil 01 51 / 22 05 78 67

Telefon 0 81 37 / 9 98 40 04

info@hotel-poellners.de | www.hotel-poellners.de

info@restaurant-poesie.de | www.restaurant-poesie.de

Wir freuen uns sehr, Ihren Tag bei unserem morgendlichen Frühstück, einem Stück Kuchen mit Kaffee, einem gemütlichen Abendessen, Cocktails mit Freunden oder bei einem Hotelaufenthalt positiv begleiten zu dürfen.

Ihre Simone Pöllner mit Familie & Team

Open-Air Sommernachtsserenade Musik ist eine Sprache, die jeder versteht

In dem neuen schönen Ambiente des neuen Schulhofs wird am Sonntag, 04. Juli 2021, um 18:00 Uhr eine Abendserenade mit klassischer Musik erklingen, die für Sommerlaune sorgt. Das Petershauser Kammerorchester unter der Leitung von Eugen Tluck wird in der Abendsonne für stimmungsvolle Klänge sorgen und eine romantische Atmosphäre zaubern „Was nur Musik kann“, so titelte unlängst die ZEIT: „Sie überwindet den Streit, schweißt Menschen zusammen und erweckt versunkene Erinnerungen zum Leben.“

Ist sie die eine Sprache, die alle verstehen?“ Zumindest ist sie eine Sprache, die das Positive im Leben aufscheinen lässt. Und deswegen möchte der Kulturförderkreis einladen, einen lauen Musik-Sommerabend zu genießen, wenn die letzten Sonnenstrahlen den Innenhof der Schule erleuchten.

Die Serenade findet bei jedem Wetter statt, bei Regen in der Aula. Der Eintritt



ist frei, aber bitte auf jeden Fall vorab Platzkarten unter post@kulturfoerderkreis-petershausen.de reservieren, da wegen der Abstandsregeln die Plätze nummeriert werden müssen. Es werden Getränke in Flaschen angeboten.

Um die Sicherheit aller zu gewährleisten, gilt das zu dem Termin gültige Hygienekonzept, alle aktuellen Hinweise stehen auf der Homepage unter kulturfoerderkreis-petershausen.de

Text/Bild: Barbara Blickle

Ihr Spezialist
im Anlagenbau!

MDS
SCHALTANLAGEN GMBH

Wir planen und fertigen

- Typgeprüfte Schaltanlagen bis 4.000 Ampere
- Sonderanfertigungen von Schaltgeräten für Trafostationen diverser VNB
- Mess- und Steueranlagen
- Schaltschränke für den Innen- und Außenbereich



MDS
Schaltanlagen GmbH
Geschäftsführer
Daniel Seemüller

Ortsstraße 4
85238 Mitternabach
info@mds-schaltanlagen.de

Tel. +49(0)8137 995480
Fax +49(0)8137 995482
www.mds-schaltanlagen.de

Magie
der
Schönheit
Ihr Kosmetikstudio

Beautybehandlungen

Wimpernverlängerung

Maniküre & Pediküre

Wellnessmassagen

Make-up

Waxing

Johannes-Boos-Platz 3 – 5 · 85391 Allershausen

Tel. 0 81 66 / 9 94 30 86 · Fax 0 81 66 / 9 95 41 78

Mobil 0174/3353630

info@magie-der-schoenheit.de

www.magie-der-schoenheit.de

Blutspende in Petershausen mit 156 Spendern wieder sehr gut besucht 31 Personen spendeten zum ersten Mal



Das ehrenamtliche Blutspendeteam in der Mehrzweckhalle.

Der Leiter der Bereitschaft Markt Indersdorf Thomas Bauer und sein Team freuen sich über die Kontinuität, die mittlerweile bei den Blutspenden in Petershausen herrscht.

Zum zweiten Blutspendetermin in diesem Jahr konnten die ehrenamtlichen Helferinnen und Helfer des BRK Dachau 156 Spender in der Mehrzweckhalle begrüßen, darunter 31 Erstspender. Die Online-Buchungen funktionierten reibungslos, sodass Wartezeiten vermieden werden können. Die Gemeinde Petershausen unterstützt die Blutspende-Termine ohne großen bürokratischen Aufwand.

Bereitschaftsleiter Thomas Bauer nutzt jeden Blutspendetermin, um an diesem Tag den Helfer vor Ort (HvO) aus der Gemeinde Petershausen vor der Mehrzweckhalle zu präsentieren. „Das ist für uns eine super Gelegenheit, um die Bürgerinnen und Bürger über unsere Aufgaben informieren“, so Bauer. Bei der letzten Blutspende in Petershausen konnte er zwei neue ehrenamtliche Mitglieder gewinnen. „Der HvO hatte im letzten Jahr in der Gemeinde Petershausen 250 Einsätze, ist also sehr gut ausgelastet. Wir sind dankbar um jede Verstärkung“, so Thomas Bauer.

Text/Bild: BRK Dachau



Krisendienst Psychiatrie Oberbayern Wohnortnahe Hilfe in seelischer Not

0800 / 655 3000, erste Hilfe für die Seele: In seelischen Notlagen erhalten die Bürgerinnen und Bürger Oberbayerns beim Krisendienst Psychiatrie Oberbayern schnelle und wohnortnahe Hilfe. Bei Bedarf sind in den Landkreisen Fürstenfeldbruck, Dachau, Erding, Freising, Ebersberg und Starnberg mobile Krisenhelfer in Rufbereitschaft, die akut belasteten Menschen ab 16 Jahren persönlich beistehen.

Die Leitstelle des Krisendienstes unterstützt täglich rund um die Uhr alle Menschen, die selbst von einer Krise betroffen sind, ebenso wie deren Angehörige und Personen aus dem sozialen Umfeld. Auch für seelisch belastete Jugendliche und deren Eltern gibt es ein qualifiziertes Beratungsangebot. Für Ärzte, Fachstellen und Einrichtungen, die mit Menschen in seelischen Krisen zu tun haben, hat der Krisendienst ebenfalls ein offenes Ohr. Die Leitstelle vermittelt bei Bedarf in wohnortnahe ambulante oder stationäre Beratungs- und Hilfsangebote.

Weitere Informationen:

www.krisendienste.bayern/oberbayern

In Verbindung bleiben ...

Unter diesem Motto wurden zum Muttertag von unserem Senioren-Team mit Blumen geschmückte Herzen an unsere treuen Besucher und Besucherinnen verteilt.

Wie schon zu Weihnachten und Ostern konnten wir nun mit diesem Frühlingsgruß viel Freude bereiten und unsere Verbundenheit in dieser besonderen Zeit zum Ausdruck bringen.

Mit Optimismus schauen wir in die Zukunft und hoffen, dass wir uns alle bald wieder im Pfarrheim treffen können.

Text/Bild: Birgit Schaller



Endlich zurück!



„Verwaiste Sportplätze, erste Mitgliedsaustritte und ein Vorstand, der sich um die Zukunft des Vereinssports sorgt“

So begann der vor einigen Monaten veröffentlichte Artikel des Vorstands des SV Petershausen, Hubert Doetsch und spiegelte die aktuelle Situation vieler Sportvereine treffend wider. Als Reaktion auf die lange Pause forderten wir Sport als Teil der Lösung und verfassten als Abteilung Fußball einen offenen Brief. Leider mussten wir weiterhin den natürlichen (inzidenzabhängigen) Weg abwarten!

Seit dem 17.05.2021 haben wir nach und nach alle Mannschaften wieder in den Trainingsbetrieb zurückgeholt und es kann sich endlich wieder bewegt werden.

Viel Verständnis haben wir immer noch nicht für die immer noch hohen Auflagen (Test ab U15 zu jedem Training von jedem, Inzidenz > 50) die gestellt sind,

jedoch ist der Drang der Sportler so groß, dass auch dies in Kauf genommen wird. Wir hoffen, erstens, dass sich die Inzidenzen nun und auf Dauer auf niedrigstem Niveau einpendeln, und zweitens, dass selbst wenn sie wieder etwas steigen, der Sport im Amateurbereich immer ausgeübt werden darf. Negativ ist zu berichten, dass das lange herbeigesehnte und bereits größtenteils organisierte 100-jährige Vereinsjubiläum im Jahr 2020, wie so viele weitere Veranstaltungen, bis auf Weiteres verschoben werden. Das als Ersatz geplante Festwochenende zum 101-jährigen Bestehen musste ebenfalls abgesagt werden.

Der weitere Spielbetrieb fällt bis auf Weiteres den aktuellen Beschränkungen zum Opfer.

Die neuerdings angebotenen und aktiv praktizierten virtuellen E-Sport Aktivitäten bieten hierbei auch nur einen kleinen Trost zur Überbrückung.

Neue Teammitglieder sind jederzeit gerne willkommen. Schaut hierfür gerne bei uns zum Training vorbei! Die Trainingszeiten der Herren sind dienstags und donnerstags ab 19:00 Uhr, die der Jugend sind von Team zu Team unterschiedlich, hierfür können Sie einfach auf www.sv-petershausen-fussball.de gehen und unter den einzelnen Jugendteams nachsehen.

Geselligkeit, soziale Kontaktpflege, all die Dinge, die ein Vereinsleben ausmachen fallen der Pandemie zum Opfer.

Was hingegen bleibt sind die laufenden Fixkosten für den Unterhalt der sonst so leidenschaftlich bespielten Plätze und der Zahn der Zeit, der hier und da nagt. Umso mehr kommt es dann auf den Zusammenhalt in diesen schwierigen Zeiten an und um diesem gerecht zu werden und damit bereits geplante sowie teilweise begonnene Projekt um- bzw. fortgesetzt werden können, hat die Erste und Zweite Herrenmannschaft der Fußballabteilung u.a. durch verschiedene Aktionen Spenden gesammelt, welche Sie dem Hauptverein hierzu sehr gerne zukommen lassen möchten. Zusammenhalt sowie das füreinander eintreten zählt auf dem Platz genauso wie daneben!

P.S.: Dieses Jahr findet wieder das Fußballcamp des BFVs (Anmeldung über ferien@bfv.de) in Petershausen statt. Es sind noch 23 Plätze verfügbar (Stand 24.05.2021). Melden Sie Ihre Kinder gerne an, um ihnen einen schönst möglichen und sportlichen Sommer zu ermöglichen!

**E-Bikes/Trekking/
MTBs/Rennräder
Beratung/Verkauf/
Service/Zubehör/
E-Bike-Verleih**

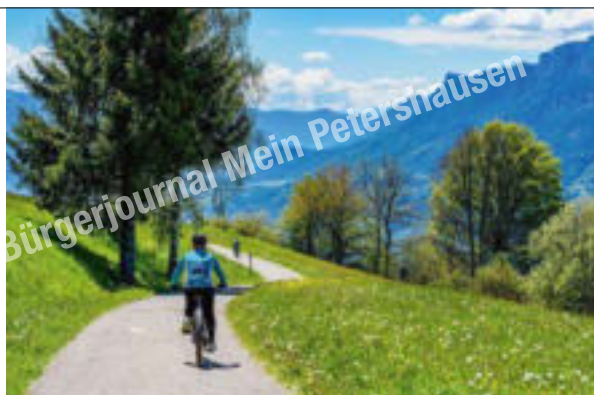

Die Fahrradsaison hat begonnen!

Radsport Ziller KG

Indersdorfer Str. 2a · 85238 Petershausen · Telefon 0 81 37/50 25
E-Mail: radsport@radsport-ziller.com · www.radsport-ziller.com

*Text/Bild: Daniel Lettmair,
Dominik Rausch & Bernhard Höcherl*

Urlaub zuhause

Andere Wege gehen und neue Plätze sehen, Hintergründe erkennen und darüber nachdenken: Verschiedene Wanderwege rund um Petershausen finden sich auf petershausen.de unter Menüpunkt „Leben/Natur und Freizeit“. Als Orientierungshilfe kann die Wander- und Kulturkarte von Peter Doldi dienen, die jetzt auch auf petershausen-mobil.de/wandern.htm zu öffnen ist – in verschiedenen Ausschnitten und damit gut für die Nutzung auf dem Smartphone. Auf agenda21-petershausen.de werden weitere Fuß- und Radwanderungen veröffentlicht sowie Erläuterungen zu verschiedenen Stationen, wie sie auch in der Gemeindechronik Petershausen nachzulesen sind. Der folgende beispielhafte Rundweg zu Fuß ist derzeit auch vollständig im Schaukasten am Pertrichplatz zu betrachten:

Petershausen Bahnhof – Oberhausen – Obermarbach und zurück

Die Wanderung führt vom Bahnhof über sanfte tertiäre Hügel ins Ilmtal im nördlichsten Ortsteil von Petershausen, Oberhausen, und von dort in die bis zur Gebietsreform 1972 eigenständige Gemeinde Obermarbach. An mehreren Biotopen sowie Natur- und Kulturdenkmälern vorbei geht es durch Wald und Feld wieder zum Bahnhof zurück.

Man startet am südlichen Bahnhofsausgang Ziegeleistr. und geht über den Franz-Schubert-Weg in den geradeaus weiterführenden Flurweg in NW-Richtung bis zur 1. Abzweigung nach rechts.

Hinter der Anhöhe macht der Weg eine Biegung nach rechts in Richtung Gewerbegebiet Eheäcker und P+R-Platz. An dieser Kurve gehen wir geradeaus in den Wald hinein, in dem wir ziemlich bald auf das **Wald-Tipi** treffen. Den wurzeligen Weg hoch geht es zum Flurweg und nach der nächsten Gabelung zum **Hügelgräberfeld**. Von der Walnuss-Allee Richtung Freymann biegen wir nach links ab zum Ilmtal. Vor dem ehemaligen **Burgstall** von Oberhausen gehen wir nach rechts und kommen dann zu dem 1995 errichteten **Umweltmahnkreuz**, das an den erfolgreichen Kampf einer Bürgerinitiative gegen die Bauschuttdeponie erinnert. Stattdessen wurde dann ein **Pionierbiotop** angelegt, unterhalb des Burgstalls, westlich von Oberhausen. Kurz nach dem Ortsschild biegen wir rechts in die kleine Straße zum Stephanskirchle ein und kommen zu zwei schön restaurierten **Totenbrettern**.



Wir gehen hier links zur Alten Mühle hinunter und dann geradeaus Richtung Paindorf ein Stück des **Altbairischen Oxenweges** (tourismus-dachauer.land.de), bis wir kurz nach der Bahnunterführung zu einer **alten Eiche** kommen. Den Weg hinauf geht es nach Obermarbach und zum „**Hochzeitshain**“ mit seiner grandiosen Aussicht über das Glonnal. Die Straße abwärts geht es an der **alten Linde** mit ihrem beeindruckenden Wurzelwerk vorbei.

Unten am Bushäuschen biegen wir nach rechts ab, gehen unter der Bahnunterführung bis zum nächsten Feldweg nach links Richtung Wald und kommen in der Nähe des Hügelgräberfeldes wieder zu unserem Hinweg, den wir zum P+R-Platz und nördlichen Bahnsteigende abkürzen können.

*Text/Bilder: Christa Jürgensonn –
Kommunale Agenda 21 Petershausen*



ELEKTROINSTALLATION · INDUSTRIEMONTAGEN · PHOTOVOLTAIK



MÜLLER GMBH
ELEKTRO-UNTERNEHMEN



*Wir suchen Elektriker im
Bereich Energie und Gebäudetechnik
und Elektrohelfer*

85305 Jetzendorf · Gewerbering 3
Telefon 0 81 37 / 72 38 · Telefax 0 81 37 / 56 35

WÄRMEPUMPEN · ANTENNENBAU · HAUSHALTSGERÄTE



Metallbau Lechner

Inh. Johann Lechner

Georg-Seyfang-Str. 9 · 85258 Weichs

Tel. 0 81 36 / 8 09 86 86 · Fax 0 81 36 / 8 09 86 87

Mobil 0 172 / 9 47 60 70 · metallbau.lechner@t-online.de

Helden gesucht – Per App zum passenden Ehrenamt

„Sie haben ein Match!“ – Webanwendung und Mobile App verbindet Organisationen und Ehrenamtliche – und das heldenhaft einfach.

Der Landkreis Dachau setzt deutschlandweit als einer der ersten Landkreise auf den digitalen Ehrenamtsvermittler FlexHero. Diese Plattform macht es möglich Engagementangebote und Interessierte schnell und unkompliziert zusammen zu bringen.

Hilfsorganisationen, Vereine und ehrenamtlich tätige Institutionen im Landkreis stellen auf dieser Plattform ihre Aktionen und Projekte ein, für die sie Ehrenamtliche suchen. Diese erscheinen sofort in der FlexHero App auf den Smartphones der potenziellen Freiwilligen. Die Angebote können nach Ort und Einsatzbereichen gefiltert werden. Neben einer ausführlichen Beschreibung der Aufgabe finden sich die gewünschten Einsatzzeiten, wo und wann eine Aktion stattfindet, wer noch daran teilnimmt, die Kontaktdaten des Ansprechpartners, welche Softskills man erlernen kann und was sich der Anbieter von den freiwillig Aktiven wünscht.

Wer erst einmal schnuppern möchte, kann sich auch ohne Registrierung, die Angebote in der App ansehen. Die, die sich engagieren wollen, können sich per E-Mail-Adresse, Facebook- oder Googleaccount in der kostenlosen APP registrieren. Jetzt nur noch ein Projekt auswählen, „Mitmachen“ anklicken und schon ist der Kontakt hergestellt – im Chat mit den Ansprechpartnern und Ansprechpartnerinnen der Organisationen oder auch mit anderen Ehrenamtlichen.

Wer sich schon öfter engagiert hat, kann sich dies in der App anzeigen lassen und als Engagementnachweis ausdrucken.

In der App finden sich bereits Anbieter aus dem Landkreis, wie der AWO Kreisverband Dachau, der Kreisjugendring, der vdk Kreisverband Dachau, die Caritas und das Bayerische Rote Kreuz Kreisverband Dachau. Und es werden immer mehr.

Für alle ehrenamtlich tätigen Organisationen, Vereine und Institutionen im Landkreis ist die Nutzung der Plattform FlexHero ebenfalls kostenfrei möglich. Wer dieses Angebot nutzen will meldet sich unter engagement@lra-dah.bayern.de und bekommt dann einen Registrierungslink zugesendet.

Ansprechpartnerin im Landratsamt ist die Leitung des Koordinierungszentrums Bürgerschaftliches Engagement, Martina Tschirge und ihr Team.

Für alle Bürgerinnen und Bürger gilt: Einfach die kostenlose App FlexHero im App oder Play Store herunterladen und los geht's.

Tourist-Information Altes Zollhäusl hat wieder geöffnet

Das Alte Zollhäusl in der Dachauer Altstadt hat wieder geöffnet. Die Mitarbeiterinnen von Tourismus Dachauer Land können endlich wieder ganz persönlich über die Freizeitmöglichkeiten im Landkreis informieren.

Ein Besuch zu den Öffnungszeiten Montag bis Freitag: 9 bis 13 Uhr und Donnerstag: 14 bis 18 Uhr ist unkompliziert und ohne Anmeldung möglich.

Alternativ kann das Informationsmaterial weiterhin kostenfrei über das Bestellformular der Webseite www.tourismus-dachauer-land.de angefordert oder heruntergeladen werden.

Das Team von Tourismus Dachauer Land hat zahlreiche Tipps, die sich ohne lange Anreise und mit Abstand von Getümmel verwirklichen lassen. Wer also seine Freizeit aktiv gestalten möchte, ohne dass die Entspannung zu kurz kommt, ist hier genau richtig. Die Mitarbeiterinnen freuen sich auf Ihren Besuch!



© Dachau AGIL e. V., brunnerphotos



RT Kanzlei für
Recht und Steuer



Ihr gutes Recht. Jetzt vor Ort.

- **Externe Rechtsabteilung:**
Arbeitsrecht, Gesellschaftsrecht,
Gewerbliches Mietrecht, Vertragsrecht u.a.
- **Unternehmensgründung/Unternehmensnachfolge**
- **Einkommensteuer, Erbrecht, Erbschaftssteuer,
Patientenverfügung**

Rechtsanwalt Robert Tille
Fachanwalt für Steuerrecht

Unterfeldring 27 | 85256 Vierkirchen
08139 998910 | www.rt-rs.de



Freiwillige Feuerwehr Petershausen e.V.
Kirchstraße 32, 85238 Petershausen

Das Sommerfest To – Go

Die Feuerwehr Petershausen bietet dieses Jahr ein
Sommerfest, zum Mitnehmen an.
Wie jedes Jahr ist das Essen von feinsten Qualität.



Am Sonntag, den 04.07.2021

	Stück/ Portion
Schweinebraten mit Knödel	8,00 €
Rinderbraten mit Knödel	9,00 €
Pulled Pork Burger	5,50 €
Pommes	2,50 €
Gemischtes Kuchen-Büfett	gegen Spende

Anmeldung bis spätestens: 27.06.2021

Telefon 0 81 37 / 59 42

E-Mail: 1Vorstand@Feuerwehr-Petershausen.de

**Abholung am Feuerwehrhaus
in folgenden Zeiträumen:
(Bitte bei der Bestellung mit angeben!)**

11.00 – 11.30 Uhr

11.30 – 12.00 Uhr

12.00 – 12.30 Uhr

12.30 – 13.00 Uhr

Achtung!

Aufgrund der aktuellen Lage haben wir ein entsprechendes Hygienekonzept entwickelt:
Abholung nur nach erfolgter Vorbestellung, mit **FFP2-Maske** und unter Einhaltung
der geltenden Abstandsregeln.

Sollte aufgrund neuer Regulierungen ein Verkauf am 04.07.2021
zwischenzeitlich nicht möglich sein, werdet ihr zeitnah informiert.



Dorfstraße 9
85238 Petershausen/Asbach

Telefon: 08137-995721
www.heizung-sanitaer-sirttl.de

Wir sind seit vielen Jahren ein renommierter Fachbetrieb für Sanitär- und Heiztechnik.

**Unser Team schreit nach Verstärkung.
Deshalb suchen wir Dich, einen versierten
Anlagenmechaniker SHK (m/w/d)**

Wir bieten:

- Gutes Arbeitsklima
- Leistungsgerechte Bezahlung
- 38,5 Stunden-Woche
- 30 Tage Urlaub

Wir freuen uns auf Deine
Bewerbungsunterlagen per Post oder E-Mail an info@hs-sirttl.de



Bau einer Klärschlammmentwässerungsanlage



Stand der Baustelle am 01.06.2021. Es zeigt die Säulenfundamente für die Verbesserung der Bodenstabilität. Auf diesen Fundamenten wird die Klärschlammmentwässerungsanlage errichtet. Aktuelle Bilder zum Baufortschritt finden Sie unter <https://petershausen.de/rathaus/eigenbetrieb-wasser-abwasser/projekte/>

Die Kläranlage Petershausen wurde vor ca. 20 Jahren mit zwei Schlammspeichern (Volumen je ca. 1100 m³) gebaut. Im ursprünglichen Betreiberkonzept war angedacht, dass die Schlammmentwässerung erfolgen soll, sobald der erste Behälter mit Schlamm gefüllt ist. Das in diesem Zuge anfallende Presswasser sollte dann im zweiten Schlammbehälter zwischengespeichert werden.

In den letzten Jahren wurde immer mehr festgestellt, dass die Entwässerung von nur einem Behälter (1100 m²) für die private Entsorgerbranche eine zu geringe und unwirtschaftliche Entsorgungsmenge darstellt. Eine Entwässerung und Entsorgung des Klärschlammes wurde nur an-

geboten, soweit die Schlammmenge pro Entwässerungseinheit nahezu verdoppelt wird. Dies hat zu Folge, dass der vorhandene Speicherraum für das Presswasser nicht mehr ausreichend vorhanden ist. Zur Aufrechterhaltung der Betriebssicherheit ist somit der Bau zusätzlicher Speichervolumen für das Presswasser oder der Bau einer eigenen Klärschlammpresse erforderlich.

Zur Verbesserung der Situation und auf Empfehlung des Wasserwirtschaftsamts München hat der Werkausschuss am 16.07.2021 beschlossen eine eigene Klärschlammmentwässerungsanlage auf dem Gelände der Kläranlage zu bauen.



Spatenstich zum Bau der Klärschlammmentwässerungsanlage v.l.n.r Bürgermeister Marcel Fath, Hr. Waldinger (Ingenieurbüro Dippold & Gerold), Abwassermeister Franz Resner, Hr. Frey (Grimbacher Ingenieurbau GmbH & Co. KG), Hr. Kern (Firma Hiller GmbH & Co. KG), Hr. Stadlthanner (HPE GmbH)

Die eigene Schlammmentwässerungsanlage bietet folgende betriebs-technische Vorteile:

- Die Belastung der Kläranlage durch die Rückführung des Presswassers kann gesteuert werden.
- Die Kapazität der vorhandenen Schlammspeicher reicht länger aus und der entwässerte Schlamm kann bei Entsorgungsengpässen einfach gelagert werden.
- Unabhängigkeit von externen Entwässerungsfirmen.
- Kein zusätzliches Speichervolumen für Trüb- /Presswasser erforderlich.

DIE WELT MIT ANDEREN AUGEN SEHEN

Inh. Rudolf Steininger
Bahnhofstr. 27 | 85238 Petershausen
Tel. 08137/8426
www.johannes-optik.de

OPTIK JOHANNES
Brillen & Contactlinsen
Accessoires

Original Holzofenbrot
aus Natursauerteig

Dachauer Straße 17, 85238 Kollbach, Tel. 0 81 37 / 52 62
Dienstag – Freitag: Verkauf direkt ab Backstube ganztägig

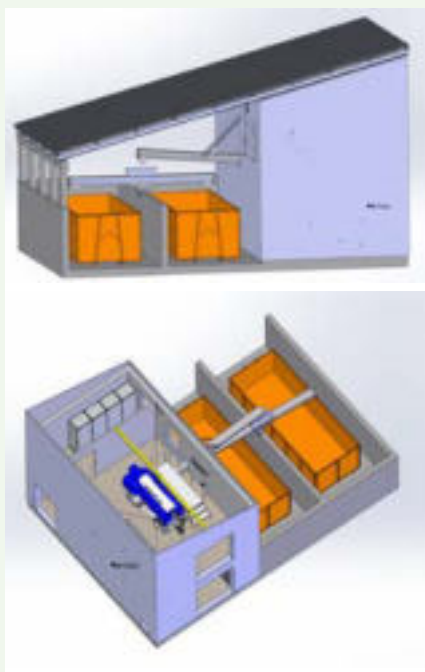

3D-Modell der Klärschlamm-
entwässerungsanlage

- Weniger Koordinations- und Planungsaufwand für das Kläranlagenpersonal, da keine externe Firma berücksichtigt werden muss. Die beengten Platzverhältnisse werden nicht verschlechtert.
- Optimierung des aktuellen Lagerplatzes
- Energieeinsparung durch gleichmäßigen Betrieb der Belüfter im Belebungsbecken.

Nachdem am 03.12.2020 der Bauentwurf in der Werkausschussitzung vorgestellt und beschlossen wurde, erfolgte am 18.03.2021 die Vergabe der Gewerke. Die Baumeisterarbeiten werden durch die Grimbacher Ingenieurbau GmbH & Co. KG, Münsterhausen durchgeführt. Die Maschinelle und E-MSR-technische Ausrüstung wird durch die Firma Hiller GmbH & Co. KG, Vilsbiburg erbracht.

Die Bauarbeiten begannen mit dem Spatenstich am 16.04.2021 (siehe Foto Seite 30) und werden voraussichtlich bis Ende des Jahres andauern. Die Gesamtkosten für Klärschlamm-entwässerungsanlage betragen ca. 1,5 Mio. € brutto inkl. Nebenkosten.

Text/Bilder: EGP

Wilde Müllablagerungen

In letzter Zeit häufen sich leider die Beschwerden über Müllablagerungen in der Flur.

Spaziergänger meldeten unter anderem Farbeimer, gefüllte Altölkannister, Spritzmittelbehälter und weiteren Unrat in der Gemarkung Kollbach in der Nähe von Berghanerl und in der Nähe des Weißlinger Holzes. Wie weisen darauf hin, dass die Entsorgung von Abfällen in der freien Landschaft und im Wald eine Ordnungswidrigkeit darstellt. Zusätzlich belasten die Abfälle die Natur und stellen auch Gefahren für Menschen und Tiere dar.

Für deren Beseitigung entstehen Kosten, die der Steuerzahler zu tragen hat.

Wir bitten alle Gemeindegänger:innen die Augen offen zu halten, damit keine wilden Müllablagerungen mehr unbeobachtet stattfinden können.

Text/Bilder: Gemeinde Petershausen



ARCHITEKTURBÜRO ENERGIEEFFIZIENZ-EXPERTE

ENERGIEEFFIZIENTES PLANEN
BEI NEUBAU UND BESTAND
FÜR GEWERBE UND PRIVAT

LUDWIG MITTL DIPL.ING. (FH) ARCHITEKT

DACHAUER STR. 18

85238 PETERSHAUSEN

TEL: 0 81 37 / 27 72

WWW.ARCHITEKT-MITTL.DE



Unsere Schritte zu „Eine Welt Kita“

Der Kindergarten der Aktiven Schule Petershausen ist auf dem Weg zur „eine Welt Kita“. Hierfür reicht es uns nicht, fair gehandelte Bananen zu kaufen. Uns ist es wichtig, die Kinder bei den Themen rund um Nachhaltigkeit zu begleiten, mit guten Beispielen im Alltag voranzugehen und sie für die globalen Zusammenhänge in der Welt zu sensibilisieren. Daher fangen wir mit kleinen Schritten bei uns im Kindergarten an. Die Kindergartenkinder züchten derzeit 10 Raupen, die sich schon in kurzer Zeit zu Schmetterlingen verwandeln werden. So ein Schmetterling ist ein zartes



Tier und braucht nicht nur als kleine Raupe Pflege, sondern vor allem nach dem Schlüpfen ist es für ihn wichtig, reichlich Futterquellen zu finden. Die Pädagogen besorgten verschiedene Pflanzen, die besonders für Schmetterlinge schmackhaft und anlockend sind. Diese verschönern jetzt unseren Außenbereich vor dem Kindergarten.

Vor dem Eingang des Kindergartens bauten 5 Schüler*innen der 8 – 10 Klasse der Aktiven Schule Petershausen in Eigenregie ein Hochbett. Zusammen mit der Lernbegleiterin im Fach Technik haben sie dieses geplant, das Material besorgt, konstruiert und gezimmert. Somit entstand für die Kindergartenkinder eine neue Möglichkeit nachhaltig tätig zu werden.

Die Kinder ziehen bereits in kleinen Plastikbeuteln verschiedene Kulturen vor, die dann in das Hochbett eingesetzt werden. Zudem wird eine Lernbegleiterin der ASP für den Kindergarten

ein Kräuterbeet anlegen. Die Kindergartenkinder haben dann die Möglichkeit, ihre Speisen z.B. zur Frühstückszeit selbst mit Kräutern zu verfeinern. Den Pädagogen wird es dadurch ermöglicht, den Kindern im Kleinen einen Kreislauf vom Ansähen, Wachsen, Ernten bis zum Bestäuben durch Insekten im Verlauf der Jahreszeiten näherzubringen und einen Beitrag für eine nachhaltige Werteerziehung beizutragen.

*Text/Bild: Kamila Oelkers,
Kindergartenleitung*



Schloss Hohenkammer – Der richtige Ort

Kommende Veranstaltungshighlights

Sonntag, 27. Juni

Sonntag, 25. Juli

Blasmusik im Biergarten

mit der Blasmusik Hohenkammer.

Ab 12.00 Uhr im Biergarten.

bis Sonntag, 11. Juli

Public Viewing

Alle Spiele mit deutscher Beteiligung auf Großbildleinwand (4,50 m x 3,40 m).

Uhrzeit lt. Spielplan

im Biergarten.



Freitag, 09. Juli

Nacht der Genüsse

Nehmen Sie teil an der kulinarischen Entdeckungsreise durch unsere Gutshof Küche!

Um 18.00 Uhr im Cotta-Saal.

bis Donnerstag, 30. September

Zwischen Blau und Blau

Gemeinschaftsausstellung: Eva Maria Kränzlein und Michael Eckle zeigen Malerei und Objekte.

Ausstellung im Gutshof-Foyer.



Camers

Donnerstag, 24. Juni

«carte blanche»

Florian Vogel stellt die neue Camers-Karte in sechs Gängen vor.

Um 19.00 Uhr im Camers Schlossrestaurant.

Samstag, 31. Juli

Sterne-Kochkurs

Sie bereiten selbstständig ein Drei-Gänge-Menü zu.

Reservierung erforderlich.

Camers Schlossrestaurant von 10.00 bis ca. 15.00 Uhr.

Alle Termine vorbehaltlich des aktuellen Inzidenzwerts und den jeweils gültigen gesetzlichen Bestimmungen.

Um Reservierung wird gebeten · www.camers.de · www.schlosshoehenkammer.de · Tel.: 08137 934-0

Neue Haustiere im Kindergarten der Aktiven Schule Petershausen

Die Kindergartenkinder wünschen sich schon seit längerer Zeit ein Haustier. Da dies im Kindergarten nicht so einfach ist und wir uns keine Fische anschaffen wollten, da man die nicht streicheln kann, kam uns eine andere Idee. In der Fortsetzung des letztjährigen Weinbergschneckenprojekts unserer Vorschulgruppe haben sich die Kinder für Achatschnecken als Haustiere entschieden. Die sind groß und man glaubt es kaum, auch ziemlich schmusig. Eine Pädagogin hat sich über die Eigenschaften von Achatschnecken informiert, ein Terrarium organisiert und Achatschnecken aus guter Haltung gekauft. Die Kinder sind begeistert.

Bei den Kindern werden viele Fähigkeiten im Umgang mit den tollen Tieren sensibilisiert. Ein ruhiges und achtsames Verhalten brauchen die Kinder bei der Pflege der Schnecken, damit sie ihre zarten Körper nicht verletzen und die Schnecken ihre Fühler ausstrecken. Um gesund zu bleiben, brauchen sie eine gesunde Ernährung. Zudem brauchen sie ein schönes Zuhause damit sie sich richtig wohl fühlen, herumkriechen und wir sie beobachten können. Hier können die Kinder ihre Aufmerksamkeitssfähigkeit trainieren.

Die Schnecken bieten auch die Möglichkeit sich mit ihnen zurückzuziehen und sie ganz für sich alleine über die Haut kriechen zu lassen. Es ist ein besonderes Gefühl, wenn die Schnecke über die zarte Kinderhaut gleitet und auf Erkundungstour geht. Die Achatschnecken wohnen erst seit kurzer Zeit bei uns im Kindergarten und sind bereits jetzt durch ihre ruhige und prachtvolle Art völlig in den Kindergartenalltag integriert. Die Kinder gehen sehr behutsam mit ihnen um und wir freuen uns noch auf viele schöne Momente mit unseren neuen Mitbewohnern. Uns Pädagogen macht es eine besondere Freude, wenn wir die Anregungen der Kinder in unserem Kindergarten so tierisch gut umsetzen können.

Text/Bild: Kamila Oelkers, Kindergartenleitung



alle Kassen und privat

dahoam is
dahoam!



...und mit uns in besten Händen

Pflegedienst AML

Indersdorfer Str. 49 c • 85244 Röhrmoos

Tel: 08139/7518

Stempfl GmbH



Abbruch

Erdbau

Transporte

**Bagger- und
Laderarbeiten**

Tiefladertransporte

Alte Poststr. 2 · 85411 Hohenkammer

Tel. 0 81 37 / 78 64 · Fax 0 81 37 / 55 50

Mobil 01 71 / 3 29 83 59

E-Mail: stempfl@stempfl-gmbh.de

Bäckerei * Konditorei

Martin
Christian

2 x in 85238 Petershausen

in der Bahnhofstraße 5

sowie am Bahnhof Petershausen

Telefon 0 81 37 / 29 44

Die Pflegesituationen in unserer Krippe – Zeit besonderer Qualität

Die Pflegesituation in der Krippe der Aktiven Schule Petershausen, also das Wickeln, Füttern, Anziehen..., bietet die Möglichkeit, ein ereignisreiches, ungestörtes Beisammensein und kooperatives Miteinander zwischen Erwachsenen und Kind zu sein. Der Qualität dieser Zeit widmete Emmi Pikler große Aufmerksamkeit. Ihre Gedanken dazu sind unser Leitfaden.



Die natürliche Gelegenheit mit dem Kind ungestört zusammen zu sein, ist die Zeit, die wir ohnehin mit ihm verbringen. Die achtsame und aufmerksame Begleitung während der Pflege ermöglicht es uns, den Reifungsprozess des Kindes zu beobachten und Vertrauen in seine Kompetenzen zu entwickeln. Wir sehen das kleine Kind als ein aktives Wesen, das die Ereignisse und die Beziehung mit beeinflusst. In der Pflegesituation kann das Kind Akzeptanz und Fürsorge erfahren und sich angenommen und wertgeschätzt fühlen. Das Kind empfindet Zeiten der Pflege voller Ruhe und Zuwendung als tief befriedigend und entwickelt so emotionale Sicherheit als Basis für neue Kompetenzen. Dieser „personalisierte“ Ansatz der Pflege unterstützt die Entwicklung von Selbstbewusstsein und von sozialer Aufmerksamkeit und die Fähigkeit des Kindes zu antworten.

Ein Kind dem erlaubt wird, aktiv am Prozess seiner Pflege teilzunehmen, wird ermutigt, ein selbständiges Kind zu sein, das sich seiner Bedürfnisse bewusst ist und wenn es älter wird, sich für deren Befriedigung einsetzt. Diese Entfaltung dürfen wir begleiten.

Text/Bild: Ines Held

Ramadama im Waldkindergarten

Ein Beschäftigungsangebot unserer Praktikantin Marie Kruse zum Thema Mülltrennung nutzten wir gleich als Gelegenheit das Thema zu vertiefen. In einem Gespräch mit den Kindern über Müll und dessen Entsorgung kamen wir auch auf die Verschmutzung unserer Umwelt.

Den Kindern war sehr wohl bewusst, dass einige Menschen ihren Abfall einfach wegwerfen, anstatt ihn in Mülleimer zu werfen oder wieder mit nach Hause zu nehmen. Dies schadet unserer Umwelt und besonders den Tieren im Wald. So beschlossen wir ein Ramadama an dem wir die Wege von unserem Bauwagen, über die drei Eichen zum Kirschbaumplatz und dem Birkenwäldchen säuberten.

Mit viel Begeisterung sammelten die Kinder und Pädagogen in der Notbetreuung des Waldkindergartens, alle ausgestattet mit Gummihandschuhen, den Abfall auf den Wegen und den Feldrändern.

Da kam schon einiges zusammen. Nach einer Brotzeit und ausgiebigen Pause ging es dann zurück zum Bauwagen. Das war eine tolle Aktion für alle Beteiligten.

Text/Bild: Christl Seibold



Jetzendorf

Aichacher Str. 13
Tel. 08137/997738

Reichertshausen

Freiherr-von-Cetto-Str. 1
Tel. 08441/83435

Gerne auch per E-Mail: info@edeka-knoll.de

Unsere Märkte in Jetzendorf und Reichertshausen haben für dich geöffnet.
Montag bis Samstag von 7 bis 20 Uhr.

www.edeka-knoll.de

[instagram.com/edeka.knoll](https://www.instagram.com/edeka.knoll)

[facebook.com/edeka.knoll](https://www.facebook.com/edeka.knoll)

Von Pfützenhüpfen und Matschepatschern

„Was für ein Regenwetter!“ Denkt man als Eltern manchmal, wenn es – Sommer hin oder her – auf dem Weg in den Kindergarten mal wieder grau und ungemütlich ist. Die meisten Kinder sehen das anders.



Der Boden ist regennass? Dann ist er ideal zum Pfützenhüpfen und Matschepatschern. Prima, dass die Erzieherinnen im Mosaik-Kindergarten ihre Schützlinge bei ihrer Entdeckerlust und Bewegungsfreude unterstützen.

(Vermeintlich) schlechtes Wetter ist für Beate, Claudia, Hilde und Marie kein Grund mit den Kids drinnen zu bleiben. Im Gegenteil: Nichts wie raus, heißt es auch bei Regenwetter. Ausgestattet mit Matschhose und Gummistiefeln wird im Garten gespielt oder auf der Wiese vor dem Fußballplatz der Schule – natürlich inklusive Pfützen springen. Auch sehr beliebt ist ein Spaziergang an die Glonn. Dort suchen die Mosaik-Kinder gerne Stöcke und werfen sie von der Brücke in den Fluss. Welcher schwimmt wohl am schnellsten? Ist die Strömung leicht oder treibt sie das Holz schnell davon? Und wie viele Enten sind zu sehen? Vielleicht

sogar ein Biber? Klar, dass bei so vielen spannenden Fragen und Entdeckungen völlig egal ist, ob die Sonne auf sich warten lässt.

Aber eine Sache gibt es doch, die bei gutem Wetter einfach mehr Spaß macht: Eis essen! Kein Wunder also, dass man die Mosaik-Kinder nicht nur bei Regen oft draußen sieht, sondern auch bei Sonnenschein – an manchen Tagen gemütlich am Brunnen auf dem Sparkassenplatz sitzend, mit einem Eis in der Hand. Für sie steht fest: Ob mit Regen oder Sonne – der (Kindergarten-) Sommer kann kommen!

Text/Bild: Tanja Hiltenkamp



**Alex
RADLMEIER**
Bauunternehmen

Maurermeister · staatl. gepr. Hochbautechniker

- Beratung, Planung, Ausführung
- Neubau
- Umbau
- Sanierung
- Schlüsselfertige Bauträgerobjekte



Gewerberg 8, 85238 Petershausen

Tel. 08137 / 9986357

Fax 08137 / 9986358

www.radlmeier-bau.de

E-Mail: info@radlmeier-bau.de

**Ernestine
Reinbacher**

Ihre Ansprechpartnerin
vor Ort

Telefon 0 81 61 / 7 87 14 22
info@reba-verlag.de
www.reba-verlag.de



Ich bedanke mich bei allen Firmen und Gewerbetreibenden für die freundliche Aufnahme und das entgegengebrachte Vertrauen. Auf eine weiterhin so gute Zusammenarbeit mit Ihnen freue ich mich sehr.



**SIE WOLLEN
IHRE IMMOBILIE
VERKAUFEN?**

Profitieren Sie von
40 Jahren Erfahrung!

**Wir bieten persönlichen
Service vor Ort!**

IIM Ilmgau Immobilien Möller GmbH
Münchener Vormarkt 1 | Pfaffenhofen
Telefon: 08441 3013
E-Mail: immobilien@ilmgau.de

**IIM ILMGAU
IMMOBILIEN
MÖLLER GMBH**

Osterferien im Hort und die Entdeckung unserer Frühlingswiese

Wie jeden Tag in den Ferien gibt es für die Kinder im Haus für Kinder Arche Noah ein außergewöhnliches Programm. So fand einem Tag mit den Kindern zusammen ein „Perfektes Kinder-Dinner“ statt oder wir entdeckten gemeinsam unsere Frühlingswiese, mit allen Pflanzen und Tieren. Ob beim Zubereiten eines 3-Gänge Menüs oder beim Entdecken von Blumen, Insekten und Wiesentierchen im hauseigenen Garten, die Großen und Kleinen waren immer mit vollem Einsatz dabei.

Die Osterferien standen ganz unter dem Motto „Forschen“, „Beobachten“ und „Osterfest“.

Beim Eier färben, beim Basteln von Osternestern aus Stöcken, Stoffen, Stroh und Bast sowie beim Forschen, wurde den Kindern ein achtsamer Umgang mit unserer Umwelt und Natur nahegebracht, indem wir zum Färben auf Naturmaterialien wie Kurkuma, Zwiebel-schalen und Rote Beete zurückgriffen. Das Einbringen eigener Ideen durch die Kinder, kam super bei allen Beteiligten an.

Jede Gruppe hat das Thema „Umwelt“ individuell und je nach Interessen der Kinder gestaltet und so gab es für alle Kinder immer wieder Neues zu entdecken. Der Gedanke der Bewahrung unserer Schöpfung, wurde besonders beim Kennenlernen von Regenwurm, Schmetterlingen, Bienen, Käfer, Amei-



sen und Spinnen also alle Insekten, die im Garten zu finden waren und beim Kennenlernen von Löwenzahn, Gänseblümchen und unserer kleine Wildblumenwiese, den Kindern bewusst vor Augen geführt. Unterstützung erhielten wir bei diesem Projekt durch den Bund Naturschutz, die uns mit ihrem Fachwissen und Knowhow tatkräftig zur Seite standen. Mit vielen tollen Spielideen und Möglichkeiten zum selbst entdecken, hatten die Kinder großen Spaß und haben so Natur und Umgebung begreifen und neu erleben können.

Als eine-Welt-Kita sind uns Themen wie Umwelt und Nachhaltigkeit, sowie Verständnis und Liebe zur Natur und zum Leben sehr wichtig. Über das selbst Entdecken und Erleben und das Erkennen und Begreifen von Zusammenhängen lernen die Kinder viel über sich selbst und die Welt um sich herum. Ein bewusster und achtsamer Umgang mit Lebewesen und Natur ergibt sich dadurch fast von alleine.

So konnten unsere Kinder, egal ob Groß ob Klein, als Forscher die Natur in ihrer ganzen Schönheit erkunden und mit Spaß etwas über Nachhaltigkeit und den achtsamen Umgang mit unserer Natur und allen uns zur Verfügung stehenden Ressourcen erlernen.

Ihr Haus für Kinder Arche Noah Team!

HILO[®]

**Wir kümmern uns um
Ihre Steuererklärung.***

Benedikt Mrazek
Beratungsstellenleiter
Steuersachbearbeiter

**Lohnsteuerhilfeverein HILO
Hilfe in Lohnsteuerfragen e.V.**

Seestraße 14
85391 Allershausen
Telefon 08166 8954
benedikt.mrazek@hilo.de
www.hilo.de/011123

* Wir beraten Mitglieder im Rahmen des § 4 Nr. 11 Steuerberatungsgesetz.

Wollen Sie in der
nächsten Ausgabe
mit Ihrer Anzeige dabei sein?
Dann rufen Sie uns an:
Telefon 0 81 61 / 7 87 14 22

**Mein
Petershausen**
BÜRGERJOURNAL



Unverhoffter Gewinn für den Förderverein SONNE e.V.



Schon am Ende des letzten Kalenderjahres nahm Frau Meinl, die Vorsitzende des Fördervereins SONNE e.V. der Grundschule Petershausen, an einem Gewinnspiel der DEVK teil und hatte wirklich Glück: der Förderverein erhielt eine zweckgebundene Losausschüttung in Höhe von 10.000 €, die für digitale Ausstattung der Grundschule zu verwenden ist. Die Freude war hier vor Ort natürlich riesig.

Jetzt im Frühjahr übergab Herr Glatte von der DEVK diese Summe symbolisch an Frau Meinl in Form eines Schecks.

Das Lehrerkollegium der Grundschule hatte gleich eine Idee, wie das Geld verwendet werden kann: Da im Altbestand des Gebäudes die digitale Ausstattung der Klassenzimmer noch nicht gleichwertig zum Neubau mit Beamer, Dokumentenkamera und Laptop eingerichtet ist, war sofort der Gedanke, für die Übergangszeit einen Beamerwagen anzuschaffen. Dieser mobile Wagen kann dann pro Stockwerk für mehrere Klassenzimmer flexibel zur Projektion im Unterricht genutzt werden.

Auf dem Bild ist Frau Haun zu sehen, die in ihrem Klassenzimmer 4b einen ersten Beamerwagen, der von der Summe angeschafft wurde, zur Projektion verwendet. Ein weiterer soll demnächst noch folgen.

Das Lehrerkollegium mit Frau Wolff dankt hier Frau Meinl für das schnelle reagieren bei diesem Preisausschreiben und wir sagen alle an die DEVK ganz herzlich: DANKESCHÖN!

Text/Bild: Alexandra Wolff



Sommerkurse an der vhs

Die Entwicklung der Inzidenzwerte gibt uns momentan begründeten Anlass zur Hoffnung, dass im Sommer doch noch der eine oder andere geplante Kurs in Präsenz stattfinden kann. Dazu gehört auch der Workshop „Tinkturen und Heilsalben selbst herstellen“ am 30.06.2021 und die Kräuterführung „Sommerwiese und Waldluft“ am 17.07.2021, beide mit Angelika Franke (die Führung zusammen mit Hildegard Riedmair).

Um unseren Teilnehmer*innen nach den vielen Kursausfällen im laufenden Semester noch eine Kursteilnahme zu ermöglichen, haben wir einige Sommer-Kurse neu ins Programm genommen. Bis zur Drucklegung des Bürgerjournals sind dies Sommer-Taiji und Meditation (ab 30.06.2021), Sommer-Qigong (ab 30.06.2021), Yagalates virtuell (ab 03.08.2021) sowie DanceFit (ab 04.08.2021). Details zu den Kursen sowie weitere, aktuell noch in Planung befindliche Sommerkurse finden Sie auf unserer Homepage.

Wir appellieren an alle, sich bei Präsenzkursen an die aktuell geltenden Hygieneregeln zu halten. Nur so können wir den Kursbetrieb aufrechterhalten.

Die Regeln zum Download sowie aktuelle Informationen zum Kursbetrieb erhalten Sie auf unserer Homepage www.vhs-petershausen.de. Dort können Sie sich auch direkt zu Kursen anmelden. Bei weitergehenden Fragen erreichen Sie uns außerhalb der Ferienzeiten telefonisch unter 0 81 37/ 64 59 950 (Anrufbeantworter!) oder per E-Mail an bildung@vhs-petershausen.de.

Bleiben Sie gesund!

Markus Altmann

Stuck • Putz • Gestaltung • Restaurierung

Altes erhalten - Neues gestalten

- Stuck Rekonstruktion, Neuanfertigung, Restaurierung
- Kalkputz Lehmputz Lehm Trockenbau Sumpfkalk
- Verwendung von Nachhaltigen und Baubiologischen Materialien

Referenzen im LK Dachau

Schloss Unterweilbach Komplettisanierung
Schlosskapelle Lauterbach Gewölbeunterkonstruktion
Stuck und Putzrestaurierung



Bürgerjournal Mein Petershausen

Umweltschutz und Nachhaltigkeit an der Aktiven Schule Petershausen

An der Aktiven Schule Petershausen spielen Umweltschutz und nachhaltige Entwicklung eine wichtige Rolle. Nicht umsonst essen die Schülerinnen und Schüler in unserer Schulküche viele Produkte aus dem eigenen Schulacker und Schulgarten. Darüber hinaus gibt es noch andere Projekte wie das Fair Trade-Projekt, das dieses Jahr gestartet wurde. Da uns das aber nicht genug erschien, haben wir einen unserer Unterrichtsblöcke aus dem Fach Kosmische Erziehung einem der wichtigsten Themen unserer Zeit zu gewidmet: «Nachhaltigkeit und die Umwelt schützen.» Das Thema Nachhaltigkeit war zudem mit einem größeren

Schulprojekt verbunden, nämlich der Projektwoche Müll. Hier realisierte jede Klasse eigene Mini-Projekte. In dieser Woche haben die Kinder gelernt und darüber nachgedacht, wie wichtig es ist, den Müll richtig zu trennen. Aus den Müllüberresten, welche Zuhause gefunden wurden, entstanden kreative und selbstkreierte «Müll-Roboter».

Darüber hinaus wurden für die Schülerinnen und Schüler neue Konzepte wie Recycling, Reduce und Reuse behandelt und ihnen Ideen gegeben, wie man aus Abfall oder alten Dingen Spielzeuge herstellen kann. Auch wurden die Kinder in



die Welt der erneuerbaren Energien eingeführt. Fragen wie: Was sind erneuerbaren Energien? Warum sind sie gut für die Umwelt? konnten die Kinder im Homeschooling durch Lernvideos und Arbeitshefte bearbeiten. Auch kleine Versuche, wie der Bau eines kleinen Windrads oder eines Wasserrads waren mit dabei und wurden von den Kindern toll umgesetzt. Als Projektabschluss konnten die Kinder, als sie endlich wieder in der Schule waren, ihrer Kreativität freien Lauf lassen und es entstanden mit Wasserfarbe gestaltete Plakate. Diese enthielten Botschaften für den Umweltschutz. Außerdem konnten die Kinder direkt etwas über Re-use erfahren und aus eigenen alten T-Shirts ihre eigenen Einkaufstaschen designen.

Auf diese Weise widmeten sich unsere Schule und ihre Mitglieder einem Problem, das uns alle betrifft. Aus dem Projekt haben wir gelernt, dass jeder etwas tun kann und muss, um unserem Planeten dabei zu helfen, so schön zu bleiben. Nur wenn wir uns um ihn kümmern, kann der Planet auch für uns sorgen.

Text/Bild: Marcos Morales



Gold
CATERING &
PARTYSERVICE

*„Wir vergolden
auch Ihre Party“*



Veronika Gold
Petershausen/Kammerberg
Mobil: 0160-91950850
Email: info@catering-gold.de

www.catering-gold.de

CORONA-ANTIGEN-SCHNELLTEST*: BUCHEN SIE ONLINE IHREN TERMIN!

*gratis nur für Bürger*innen, nicht für Firmen, Behörden, Schulen, Kindergärten

Anmeldung, Testort, Testzeiten und
weitere Infos: www.goetz-apotheke.de

Götz Apotheke Petershausen
Bahnhofstraße 6
85238 Petershausen

☎ 08137 5051
✉ post@goetz-apotheke.de

Auch bei uns erhältlich:

**SELBSTTESTS FÜR
LAIE UND FIRMEN**



GÖTZ APOTHEKEN
Mit uns leben Sie besser.
www.goetz-apotheke.de

PETERSHAUSEN
ECHING
FAHRENZHAUSEN
REICHERTSHAUSEN



Mehr als NUR ein Projekt – ASP

„In der Schule mache ich ein Projekt.“ Sätze wie diese hören Eltern oft zu Hause von ihren Kindern. Ein Projekt oder ein Referat wird meist als eine punktuelle Erarbeitung eines Themas gesehen. Aber eigentlich steckt so viel mehr Potenzial darin. Man gibt den Kindern die Möglichkeit mit einem für sie interessanten Thema zu arbeiten und kann als Lehrer allen relevanten Lernstoff mit ihnen erarbeiten, z.B. möchte ein Kind ein Projekt zum Thema „Ägypten“ machen. Es findet zunächst heraus wo Ägypten liegt und hat sich somit geografisch mit dem Thema befasst, geschichtlich setzt man sich mit der Zeit der Pharaonen auseinanderzusetzen. In diesem Zusammenhang wird der Begriff der „Pyramide“ aufkommen, welcher eine Tür zum Fach Mathematik öffnet. Sei es der geometrische Körper Pyramide oder die Berechnung der Anzahl der Steine, die für den Bau einer Pyramide benötigt wurden. Während der ganzen Recherche hat sich das Kind schon mit Sachtexten zum Thema beschäftigt und Informationen herausgefiltert. Somit war das Fach Deutsch allgegenwärtig. Für das Fach Englisch

könnte man sich jetzt noch Howard Carter, den Entdecker des Grabes Tutanchamuns vornehmen und sich in Auszügen mit seiner Biografie befassen.

An der Aktiven Schule Petershausen haben wir in den Jahrgangsstufen 5/6 im laufenden Schuljahr in Projektphasen von Ferien zu Ferien gearbeitet. Dabei haben die Schüler zu Beginn immer einen thematischen Impuls zur Themenfindung gesetzt bekommen. Die Themen waren breit gefächert von der Antike über die Länder Europas bis hin zum eigenen Körper. Aktuell ist das Thema ein „Lesetagebuch“, wobei jeder Schüler sich ein eigenes Buch gewählt hat, mit welchem er oder sie sich intensiv befassen möchte.

Den Kindern ist das Ziel bzw. Ergebnis immer klar. Nach der Recherche wurden die Ergebnisse in einer Powerpoint Präsentation zusammengetragen und am Ende der Projektphase dem Rest der Gruppe vorgestellt. Die Schüler sind in diesem Schuljahr selbstständiger in ihrer Arbeit geworden und haben mehr und mehr gelernt, wie sie sich intensiv



mit einem Thema auseinandersetzen können. Ein Projekt ist also nicht einfach nur eine punktuelle Erarbeitung eines Themas, sondern birgt so viel mehr Qualitäten und Möglichkeiten für Schüler und Lehrer.

*Text/Bild: Vroni Murray,
Klassenleitung 5/6*

„Bananen-Kooperation“ zwischen der Küche der Aktiven Schule Petershausen und dem Fairkaufladen

„Ein Teil unserer Küchenphilosophie basiert neben Bio, Nachhaltigkeit, Regionalität und Saisonalität auch auf dem Fairen Handel.“

Daher ist die Kooperation zwischen dem Fairkaufladen Petershausen und der Schulküche der Aktiven Schule entstanden. Wir beziehen fair gehandelte Bio-Bananen und verarbeiten Sie zu Desserts, wie Bananencreme, Milchshakes oder Obstsalat. Veganer Bananengebrot, sowie Schokoladen-Bananenkuchen stehen auch sehr hoch im Kurs bei den Kindern.

Wir setzten hierzu ein Zeichen des fairen Handels und wollen den Kindern nahe bringen, wie wertvoll dieses beliebte Obst ist. Hierzu lassen wir im Unterricht „Ernährung und Soziales“ die Hintergründe der Bananenproduktion

einfließen, welche zum Erschrecken der Kinder führte. Zitat eines Schülers: „Aber warum werden so viele Bananen weggeworfen. Die kann man doch noch gut zur Verarbeitung hernehmen.“ Ja, genau, denn wenn man es sich vor Augen hält, mit welchem Aufwand die Bananen produziert werden und zu uns verfrachtet werden und dann kümmerlich missachtet werden, nur, weil Sie ein paar braune Flecke haben, dann ist es wirklich traurig, dass so große Mengen Bananen einfach im Müll landen. Dabei sollte einem ja klar sein, dass eine Banane erst dann wirklich Ihren vollen Geschmack erreicht hat und mit Ihrer Süße den Gaumen verzaubert.“

*Text und Foto: Doreen Artmann,
Küchenleitung der Aktiven
Schule Petershausen*



Neues Design für den Raum „Gebundene Ganztagsbetreuung“

Seit ein paar Wochen hat der Raum, den der Zweckverband Jugendarbeit für die Anschlussbetreuung und für die Gruppenangebote im gebundenen Ganztags nutzt, ein neues Raumdesign erhalten.

Und wir finden, das ist toll gelungen! Die Kinder und das Team sind begeistert.

Die Möbel und Regale wurden geliefert, Spielsachen aufgestockt und die Wand vom Team bunt und kindgemäß im Unterwasserdesign angemalt. Der Raum ist in verschiedene Zonen gegliedert: Ruhebereich, Basteltische, Couchzone, Spielbereich. Das Zweckverbandsteam, der Kooperationspartner für den Ganztags, nutzt den Raum im Erdgeschoss zum Innenhof für die

musischen, spielerischen, freizeitpädagogischen und sozialen Angebote, die rhythmisiert in den Stundenplan der Ganztagesklassen eingebettet sind. Ebenso werden hier die Kinder im Anschluss an den Unterricht betreut. Auch die Ferienbetreuung, die extra gebucht werden kann, findet darin statt. Im Moment wird der Raum auch an den Notbetreuungstagen gebraucht. Sehr praktisch ist die Lage mit Außentür zum neu gestalteten Innenhof zwischen Schule und Rathaus, da der Außenbereich bei schönem Wetter unkompliziert mit genutzt werden kann und die Aufsicht gut gewährleistet ist.

Danke an das Gemeindeteam für die Unterstützung!

Text/Bild: Alexandra Wolff, Rektorin



STELLENANGEBOT



**Gemeinde
Petershausen**



Die Gemeinde Petershausen sucht
für gemeindliche Kindertagesstätten

Erzieher/innen (m/w/d)

Kinderpfleger/innen (m/w/d)

**eine/n Praktikant/in für das
Sozialpädagogische Seminar (m/w/d)**

Die Stellenausschreibungen finden Sie auf der Gemeindehomepage
unter www.petershausen.de/rathaus/stellenangebote/

IMPRESSUM

Herausgeber: Gemeinde Petershausen, Bgm.-Rädler-Straße 3, 85238 Petershausen
info@petershausen.de, www.petershausen.de, Telefon 0 81 37 / 5 34-0, Telefax 0 81 37 / 5 34-25
Für Druckfehler, falsche oder unterlassene Eintragungen wird keine Haftung übernommen. Nachdruck –
auch auszugsweise – sowie die fotomechanische Wiedergabe und Speicherung in elektronischen Medien
ist nur mit schriftlicher Genehmigung des Herausgebers gestattet.

Informationen zur Herstellung:

- Papier chlor- und säurefrei, aus nachhaltiger Forstwirtschaft (FSC)
- Mineralölfreie Bio-Farben
- CO₂-neutral produziert

© Fotos: Gemeinde Petershausen und bei den jeweiligen Einrichtungen, Institutionen und Einzelpersonen. Für Urheberrechte und Datenschutz gegenüber Dritten sind die Lieferanten verantwortlich und gehen davon aus, dass die Einwilligung zur Veröffentlichung der uns zur Verfügung gestellten Daten (Fotos und Texten) vorliegt.

V.i.S.d.P.: Erster Bürgermeister Marcel Fath

Konzept und Realisierung:

REBA-VERLAG GmbH,
Amtsgericht München HRB 212899
Obere Hauptstraße 36, 85354 Freising,
Tel. 0 81 61 / 7 87 14 22, Fax 0 81 61 / 7 87 14 23
info@reba-verlag.de

Layoutkonzept: © by REBA-VERLAG GmbH

Das Bürgerjournal „Mein Petershausen“ erscheint
sechs Mal jährlich und wird an alle Haushalte im
Gemeindebereich kostenlos verteilt.

Auflage: 3.300 Stück

Druck: FIBO Druck und Verlags GmbH, 82061 Neuried



Neu gestalteter Innenhof zwischen Rathaus und Grundschule Petershausen



Der neue Innenhof erblühte im Frühjahr rosa und wurde durch die Grundschulkinder während der Pausenzeiten am Vormittag und auch nachmittags schon gut genutzt. Er dient zusätzlich zu dem vorhandenen Spielbereich hinter dem Schulgebäude für Pausenzeiten – gerade in der jetzigen Lage ist das sinnvoll, wenn die Klassen sowieso entzerrt werden sollen.

Der zum Neubau hin flach abfallende Innenhof ist mit Holzbänken ausgestattet, die von den Kindern als Sitzbänke oder auch zum Balancieren genutzt werden. Sehr gelungen – wie wir finden!

Im Sommer, so ist der Plan, können hier bei schönem Wetter auch etwaige Autorenlesungen stattfinden oder auch ein Theater für die Klassen aufgeführt werden. Wir freuen uns darauf und hoffen, dass die Inzidenzwerte dies bald ermöglichen. Erkunden Sie den Innenhof doch bei einem Ihrer Spaziergänge einmal!

Text/Bild: Alexandra Wolff, Rektorin

HAIR & BEAUTY FRISEUR FRIEDRICH

85238 Petershausen · Bahnhofstr. 16 · Tel. 0 81 37 / 50 58
www.friseur-friedrich.de

Di. 8.00 – 18.00 · Mi. 8.00 – 18.00 · Do. 8.00 – 19.00 Uhr
Fr. 8.00 – 19.00 · Sa. 7.30 – 13.00 Uhr



Naturstein und Fliesenleger

**Granit
Marmor
Keramische
Fliesen**

Mobil: 0171/47 10400

Tel/Fax: 08137/539350

E-mail: avni.blakaj@hotmail.de

Adresse: Bruckweg 16 85238 Petershausen/Asbach



- Grabmale und Einfassungen
- Urnen- und Gedenksteine
- Grababdeckungen
- Gravuren für Urnenplatten
- Inschriften und Ornamente
- schmiedeeiserne Kreuze
- Naturstein für Haus und Garten
- Restaurierung und Denkmalpflege

über 130 Jahre Steinmetz - Tradition in der Region

Tel. 08137 - 5251 Glonnweg 4 85238 Petershausen
www.steinmetz-gschwendtner.de

Leistung ist unsere Stärke.

- Fachkundige Beratung
- Individueller Versicherungsschutz
- Schnelle Hilfe im Schadenfall

Versicherung. Vorsorge. Vermögen.

Christian Sailer

Allianz Generalvertretung

Bahnhofstraße 13a

85238 Petershausen

Telefon 08137.991 11

Telefax 08137.991 13

Christian.Sailer@allianz.de

www.sailer-allianz.de

Hoffentlich Allianz.



Es geht wieder weiter!

Nachdem, bedingt durch die Maßnahmen, viele Angebote in der Hebammenkooperation „Raum4“ nicht stattfinden konnten, gibt es jetzt nach und nach wieder mehr vom ursprünglichen Angebot. Einzeltherapien waren ja glücklicherweise durchgängig möglich, jetzt hoffen wir, dass auch die Kurse wieder starten können. Die Nachfrage dazu ist groß. Im Moment finden Kursangebote, sofern möglich, online statt. Auch die VHS kann im Moment keine Kurse in unseren Räumen anbieten, wir freuen uns, wenn durch diese Kurse das Angebot noch bunter wird.



Hier ein kurzer Überblick über Angebote, Therapien und Kurse bei uns, für mehr Infos besucht die Homepage oder ruft einfach an.

Hebammenkooperation „Raum4“

Jetzendorferstr. 4, 85238 Petershausen

■ Schwangerschaft und Geburt

Hausgeburten, Vor- und Nachsorge, Akupunktur, Osteopathie, Geburtsvorbereitung, Rückbildung,...

Hebamme Susanne Böhm, susanne.boehm@it-crew.net

Telefon 0 81 37 / 30 47 73

Hebammen-Kooperation

Jetzendorferstr. 4, 85238 Petershausen



Hebammenbetreuung durch Schwangerschaft, Geburt und Wochenbett mit Zusatzleistungen von A wie Atemtherapie, B wie Beckenbodentraining, C wie Craniosacraltherapie über H wie Heilpädagogik bis zu O wie Osteopathie, T wie Trageberatung und Y wie Yoga

Wir bieten euch ein großes Online-Angebot und freuen uns euch so zu begleiten.

Susanne Böhm für die Hebammen-Kooperation

08137-304773 · susanne.boehm@it-crew.net

■ Heilpädagogik

Hannelore Vollmair, www.heilpaedagogik-indersdorf.de

Mobil 01 75 / 46 62 858

■ Atemtherapie

Atem & Geburt

Verbinden dich mit deinem Atem und erlebe diese Monate mit all ihren körperlichen und seelischen Veränderungen ganz achtsam und bewusst als eine Zeit des „Nach-innen-Spürens“ – hin zum eigenen Körper und dem neuen Leben, das da heranwächst. Erfahre deinen Atem als einzigartiges Werkzeug und Schlüssel für eine gute Geburt.

Nicola Beckmann, www.nicola-beckmann.de

Telefon 0 81 31 / 35 47 45, Mobil 01 71 / 32 21 733

■ Trageberatung

Ihr möchtet euer Baby tragen und wisst nicht wie? Dein Babybauch ist schwer, dein Körper schmerzt und Du sehnst Dich nach Entlastung? Ich kann Dir helfen!

Steffi Birk, www.happyend-tragen.de

Mobil 01 76 / 36 39 94 21

■ Bodybliss und Yoga

Bodybliss ist ein kreatives Bewegungstraining, das die vitale Spannkraft der Faszien, einen gesunden Rücken und eine kraftvolle Mitte fördert – dynamisch, sinnlich und achtsam.

Theresa Klesper, www.theresa-klesper.de

Mobil 01 79 / 14 46 637

■ CANTENICA®-Beckenbodentraining

Ein Training für Männer und Frauen jeden Alters, für mehr Leichtigkeit in der Bewegung, unabhängig vom Trainingsstand.

Uschi Grill, Mobil 01 60 / 90 86 14 31

■ Stillberatung

Du bist frisch Mama geworden und das Stillen will nicht so recht klappen? Du willst eure Stillbeziehung verändern oder abstillen? Ich begleite Dich individuell vor und während Deiner Stillzeit.

Simone Koerfer, www.stillberatung-petershausen.de

Mobil 01 78 / 21 21 855

■ Doula

Deine SoulBirth Doula Unterstützung in der Schwangerschaft, bei der Geburt und im Wochenbett. Frauencoaching rund um die Themen Weiblichkeit, Mama sein und Paarbeziehung als Einzelsitzungen und in Frauenkreisen.

Noémi Sebök-Polyfka, www.coach-noemi.de

Mobil 01 63 / 73 26 506

■ Babymassage

Neben den klassischen Babymassagetechniken beinhaltet der Kurs auch Techniken zur Linderung von Koliken, Husten, Insektenstichen und dem Beruhigen unruhiger Babys.

Microkinesie®, BowenTherapie®, Fußreflex, R.E.S.E.T.® und Schwangerschaftsmassage,

Iris Kirchfeld (Heilpraktikerin), www.praxis-kirchfeld.de

Mobil 01 52 / 34 18 72 34

Die Bargeld und Banknoten-Krise

Null-Zins, Straf-Zins, Milliarden für Rettungsfonds, Billionenverschuldung im Eurohaushalt, Wirtschaftskrise, Bankenpleiten, steigende Inflationsquoten, steigende Arbeitslosenzahlen, Rentnerarmut, drohende Bargeldabschaffung, der Mittelstand verschwindet und die Armen werden immer ärmer.

Mit Recht fragen sich die Menschen im Herzen Europas, wie die Zukunft wohl aussehen wird. Die Angst ums Geld, die Angst ums Fortbestehen gewohnter Möglichkeiten, paart sich mit der Angst der anhaltenden Pandemie und ihren verstärkenden Auswirkungen. Steht die nächste Währungsreform unmittelbar bevor, wird es die nächste große Inflation geben? Ja, es stimmt, wir befinden uns in einer echten Krise!

Wie lässt sich diese Krise meistern, was kommt nach der Pandemie?

Nun, einiges wird wohl erst die Zeit zeigen, besser als vorher wird es sicher nicht werden. Und die Sätze: „**Wenn ich das gewusst hätte...**“ oder:

„Hätte ich doch letztes Jahr. . .“ werden aller Orts zu hören sein, wenn es um die finanzielle Absicherung geht. Die harten Zeiten unserer Großeltern oder Urgroßeltern haben gezeigt, dass die einzig wahre Krisenwährung Gold und Silber ist. Seit mehr als 5.000 Jahren waren Gold und Silber immer wieder als direktes Zahlungsmittel eingesetzt worden, oder dienten dazu, Währungen zu stützen oder abzusichern. Auf den Punkt gebracht, könnte man also gut und gern behaupten, dass das eigentliche Geld schon immer Gold und Silber war. Besonders in Krisenzeiten hat sich die „harte“ GOLD-Währung als besonders wertvoll erwiesen.

Wussten Sie, dass vor fast 100 Jahren, genauer gesagt am 09.06.1923 ein Ei 800 Mark kostete. Es war die erste Hyperinflation, die Einkaufspreise kletterten in dieser Zeit schneller als die Kalenderblätter fielen.

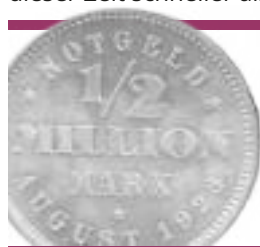

Berlin: 09.06.1923

1 Ei – 800 Mark	– 320 Milliarden Mark
1 Liter Milch – 1440 Mark	– 1440 Mark
1 Kilo Kartoffeln – 5000 Mark	– 90 Milliarden Mark
1 Straßenbahnfahrt – 600 Mark	– 50 Milliarden Mark

Berlin: 02.12.1923

– 320 Milliarden Mark
– 1440 Mark
– 90 Milliarden Mark
– 50 Milliarden Mark

Nach dem Ende des zweiten Weltkrieges 1945 – 1948 konnte man für 2g Gold ein Auto kaufen. Viel Wichtiger aber: **mit 3g Gold konnte man seine Familie ein Jahr über Wasser halten**, also Ihre Kosten für Miete und Verpflegung decken. **Eine Villa war für 5g Gold** zu haben. Wie viel dieses immerwährenden „goldenen Geldes“ haben Sie denn für harte Zeiten zurückgelegt?

Seit Euroeinführung geht der Goldkurs unaufhaltsam nach oben, ein Zeichen, dass die Währung von starkem Fieber befallen ist. Seit 2009 kaufen die Zentralbanken wieder vermehrt Gold ein, um sich abzusichern. Ein bestimmendes Faktum, das Sie sich zum Vorbild nehmen sollten. Legen Sie sich Ihr eigenes Golddepot an. Das Expertenteam der Deutschen Edelmetall Genossenschaft Victoreanium eG. hat über Monate Lösungsansätze erarbeitet, die Ihnen guten Gewissens helfen, einen Teil Ihrer heutigen Vermögenswerte in krisensichere Edelmetalle (Gold, Silber) zu wandeln. Bei der Victoreanium eG erhalten Sie als Gegenwert für Ihr Geld **„echte Goldstücke“ auf die Hand**. Denn die Deutsche Edelmetall Genossenschaft liefert Ihnen Gold und Silber bereits ab 50€/Monat direkt nach Hause.

Übrigens: wenn Ihnen Gold heute zu teuer erscheint, dann denken Sie dran, HEUTE ist morgen schon wieder GESTERN. Kaufen Sie jetzt Gold und Silber.

Mehr Infos auf unserem YouTube Kanal „GoldFuchs“:
youtube.com/channel/UCkx9PbNPgwQM6NpqrhCJ7MQ/playlists
 oder auf unserer Internetseite.

SPAREN LOHNT SICH WIEDER

Bürgerjournal Mein Petershausen



Harte Währung
für harte Zeiten

Gold- und Silbersparpläne
mit regelmäßiger,
physischer Auslieferung
direkt nach Hause,
schon ab 50€ im Monat

Bürgerjournal Mein Petershausen

VICTOREANUM
Deutsche Edelmetall Genossenschaft

Ihr Ansprechpartner für Fragen
rund um Gold und Silber, sowie
Sammler- und Anlagemünzen

- Altgold Annahme
- Schließfächer
- Zahlung auch in BTC
- Tafelgeschäft



Victoreanium eG
Sonnenweg 1, D-85386 Dietersheim
Tel.: 089 323 88 477

www.victoreanium.com

In Stadt und Land für Sie präsent.

Stadtwerke Dachau

Kurze Wege, direkter Kontakt, kompetente Beratung und umfassender Service: davon profitieren Sie als Kunde der Stadtwerke Dachau, Ihrem führenden Energieversorger in der Region.

In unseren Kunden-Servicecentern in Dachau und Markt Indersdorf stehen wir Ihnen für alle Fragen zur Strom- und Erdgasversorgung mit Rat und Tat gerne zur Verfügung.

Mehr Informationen sowie unsere Geschäftszeiten finden Sie im Internet unter www.stadtwerke-dachau.de

Ihre Lebensqualität ist unser Job!
www.stadtwerke-dachau.de



www.vr-dachau.de

Wir sind für Sie da. Morgen kann kommen.

Wir machen den Weg frei.

Ihre Ansprechpartner vor Ort:
Bahnhofstraße 19,
85238 Petershausen
Tel. 08137 533-0,
Fax 08137 533-19

Volksbank Raiffeisenbank Dachau eG

KANZLEI | KÖHNE | KULLE & KOLLEGEN
RECHTSANWALTSGESellschaft mbH



Rechtsanwälte Tomas und Martina Hacker

Sylvia Holland
(Fachanwältin f. FamilienR)



Sylvia Holland



Tomas Hacker

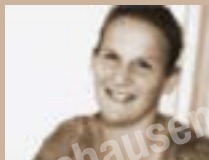

Martina Hacker

Tätigkeitsbereiche:

Arbeitsrecht	Grundstücks-/Immobilienrecht	Verkehrsdeliktsrecht
Bank- und Kreditrecht	Markenrecht	Versicherungsrecht
Baurecht	Mediation	Vertragsrecht
Erbrecht	Mietrecht	Wettbewerbsrecht
Familienrecht	Steuerrecht	Wirtschaftsrecht
Gesellschaftsrecht	Unfallregulierung	Wohnungseigentumsrecht

Marbacher Straße 6 · 85238 Petershausen
Telefon 08137/93100 · Telefax 08137/3200
Bahnhofstraße 3 · 85375 Neufahrn
Telefon 08165/6911123 · Telefax 08165/6911124
www.kkkk.eu

Steuerberatung

für Unternehmen, Freiberufler und Privatpersonen



Dagmar Wischniewski

Barbara Erdt

Wir bieten seit vielen Jahren eine umfassende Betreuung in steuerlichen, steuerrechtlichen, betriebswirtschaftlichen und betriebsprüfungsrelevanten Fragen. Im Mittelpunkt unserer Arbeit stehen unsere Mandanten. Wir sind erst zufrieden, wenn Sie es sind. Engagement, Zuverlässigkeit, Pünktlichkeit und Korrektheit sind dabei unsere obersten Ziele.

K&K Steuerberatungsgesellschaft mbH
Hauptniederlassung:
Marbacher Str. 6, 85238 Petershausen
Tel. 08137 / 309 12 30
Fax 08137 / 309 12 79

Zweigniederlassung:
Freisinger Str. 33a, 85229 Markt Indersdorf
Tel. 08136 / 99 50 0
Fax 08136 / 99 81 50
Email: sek@kkstb.de
Homepage: www.kkstb.de

K & K
STEUERBERATUNG